盛京時報 晚刊 五月十三日發行 盛京時報社

華南戰線

在洪海灣奇襲上陸 敵根據惠州蕩平

平山塗村之敵全陷大包圍內

【洪海灣沿岸十二日電】廣東省惠州方面作戰之精銳榊部隊、當十一日朝霧未散之午前四時、於海軍部隊之密切協力掩護之下、突如由廣東省洪海灣西岸○○附近奇襲敵前上陸、未暇稍息、立即排除對處敵之抵抗、而衝平山墟開始猛進擊、或攀登峻險山嶺、或突破泥濘惡路、走破二十五里、其先鋒部隊十二日早朝早已向惠州東方○○進擊、關於敵之退路遮斷已告成功云、

【華南某某前線十二日電】由博羅方面進出中之福本、串門、高須、中尾等各部隊排除敵之頑强抵抗、十二日午後三時五十分突入惠州、四時十分將該城完全占領云、

【廣東十二日電】華南陸鑑報道部發表廣東方面特別根據地線之東江水路警備隊、當東江方面作戰開始之際以陸軍部隊、嚮導、昨十一日午後三時五十八分達博羅、繼於本十二日午後三時五十分與陸軍部隊同突入惠州云、

【華南前線某地十二日電】將惠州東方地區之敵包圍中之日軍、十二日午後六時完成連結惠州橫瀝墟、塗村墟、平山墟白芒華銅湖東端各線之包圍網、乃容陸相呼應、對包圍線內之敵攻擊中云、

日軍渡過東江

敵奪香韶公路計沮

【某前線十二日電】敵企圖奪香韶路線、在惠州一帶蝟集、爲殲滅此敵大集團、十日夜突然開始行動之福本、近藤、加藤、串戶、河野、高須、舒岡中尾各部隊、在增城、博羅以此山地帶一帶途中、未受敵之抵抗即進至東江流域蔡尾墟（惠州北方二十五公里）由東江渡河、本朝來爲攻某地東北方之敵兵而南下中、該方面行動中之一部隊、在東江北方由東江渡河、由東南方大迂回、由敵之側背進擊中、

空襲增城等地 敵軍人馬大潰

【華南某根據地十二日電】藤井、松村、眞玉橋、塩澤、鈴木、加藤、佐藤、稻垣、陸鷲精銳、十二日朝出動、致行增城、東江、平山墟、河源塗地之偵察攻擊、在平山墟附近發見多數防空壕、即對之投必中彈、人馬大潰、與敵大部隊以莫大損害、又一隊對香韶路線上要衝夏縣攻擊、對退却中之敵部隊及軍需品猛爆、即將其爆碎、

日機痛炸昆明

敵已聞警逃往潤益

【河內十二日電】安南派遣軍司令部發表、安南派遣飛行隊之精銳、連日比翼向雲南內地進攻、努力於滇緬公路之遮斷、十二日復以堂堂大編隊、急襲昆明、頁市街西北部一帶、對敵建設之兵營、軍需工場及倉庫投下巨彈、與前日之攻擊相呼應、使昆明完全化爲死街、收莫大戰果、全機悠悠歸還、至於該地之敵、全無戰意、當日軍飛行隊未到之先、早已向潤益方面逃走云、

渡河點全失却

晉南敵軍遁走無路

【河南○○十二日電】○○急速部隊、及十一日晚已完全占據敵殘剩之唯一黃河渡河地黃河北岸之狂口渡（垣曲東方十二公里）茲則鐵謝三門白狼、仙坪、狂口渡等五處渡河口均歸日軍操縱矣、爰以狂口渡爲目標而遁走之敵軍唯一去路、遂被遮斷、目下只待開始殲滅矣、

內外呼應進攻

敵死傷已超過兩萬

【晉南○○十二日電】晉南戰線一帶、十日以來、因天降雨河岸道水深沒膝、化爲一片汪洋、峻嶽之岩石、攀登進擊、極形困難、蓋山西嶮嶺、最使日軍精銳痛苦、戰况自十一日至十二日、更見熱烈包圍圈 亘東 西南北四方、使急求退路之敗敵之日軍精銳、反轉展開急進攻擊、一方、日軍外廓側包圍網部隊、亦與部之殲滅部隊相呼應、緊縮勢力圈、如斯、以五集團軍爲主力之蟻山閻山地區、板澗河、淸水河、四交河、河谿地區、或進北灘、溫崎村地區、均在日軍關高木、近藤、菅波、淸水、有富、奧村、地區、谷根岸、綾部、大戶、中島、上田、杉山、高波等各部隊進攻下、堂堂擊碎、僅此二日間判明俘虜、已超八千、遺棄死體、不下一萬數千具、

渝令徐永昌急營救

西安・洛陽亦將受直接威脅

【上海十二日電】由於日軍此次之遂行晉南豫北作戰、對黃河北岸之渡河點、完全將之占據、而於山西、東南部駐屯中之第一戰區司令長官衛立煌麾下十一萬大部隊、已成甕中之鼈、此種報道、頗使重慶政界爲之周章狼狽、軍事委員會遂急遽協議對策、結果先急派天水辦公署主任徐永昌、使努力於重慶軍之救出、而重慶側於此次作戰、乃由於日蘇中立協定、日軍使滿蒙之有力兵團南下之結果而開始者之見解下、對此事態極爲重視、而由於戰局之發展如何、頗憂慮西安、洛陽之直接受威脅、蓋日軍若渡黃河南進而來、則連擊河南、山西、陝西之第一、第二、第十戰區之交流地帶之戰局、將告急變云、

羅特巴要塞

伊否認陷落

【貝爾特十二日電】伊拉克軍當局、十一日否定羅特巴要塞陷落之英側報道、發表如左、英國機械化部隊、於空軍援護之下、向羅特巴要塞猛攻而來、惟遭伊拉克軍之猛烈抵抗、交戰三十時間、便將之擊退、而伊拉克國旗依然飄揚於要塞上云、

德意蘇三巨頭

傳於最近舉行會談

歐洲重要問題將一舉解決

【紐約十二日電】據十二日美聯維西電、希特勒德總統、斯達林蘇聯議長、莫索里尼意首相三巨頭、近將會於一堂關於歐洲經濟之再建及軍事同盟、有作重大協議之模樣、但右報道之眞僞、尚未明確、萬一實現、其影響亘及全歐、德法交涉、西班牙問題當可一舉解決、殊堪注目、

舊金山沿岸 造船所終罷工

【舊金山十三日電】發端於要求提漲勞働工資之舊金山港沿岸之十一造船所及修繕工場之罷業、雖然當局必死之調停、亦未奏効、十二日終於罷業、現場由於海軍第十二軍管區司令部之要請、配置武裝警官隊六百人、而行嚴戒云、

德拿蒂斯黨副總理

赫斯氏突逃英

在柯拉斯哥附近降陸被送病院

（圖赫斯副總理）

【柏林十二日電】拿蒂斯黨副總理羅馬爾夫、赫斯氏、本月十日由敖格斯堡（閩行西方三十公里）搭乘飛行機出發後、行方不明、此旨乃十二日拿蒂斯黨本部所發表者、

【倫敦十二日電】英政府發表拿蒂斯黨副總理羅德爾夫赫斯氏、十日夜在蘇格蘭之柯拉斯哥附近着陸、即運往病院矣、

【倫敦十二日電】英國政府十二日發表、德國所傳失踪之拿蒂斯黨副總理羅德爾夫赫斯氏以落下傘在英本土着陸、其發表如次、拿蒂斯黨副總理赫斯氏自德軍戰鬪機以落下傘在英本土着陸、該人之證據、携有其自己之照片

赫氏精神異常

【東京十三日電】在東京英國大使館、於十二日午後十一時半、發表丹寧街首相官邸、發表之英國政府情報如次、（在東京英大使館談話）五月十日夜半、柯拉斯哥附近、有怪飛行機着陸、附近警戒中之監視員即驅行當場、見一人跳行自飛行機出、即捕而調查之、彼稱名霍因餘皆緘口不言、以踵部負傷、即送往鄰近病院治療、並繼續調查彼遂自認爲現拿蒂斯副總理羅德爾夫、威爾達、里夏爾特、赫斯氏、更施種種調查結果、確爲赫斯其人、該病院醫師愼重診斷結果、判明精神稍異常、

【倫敦電】據英國政府發表、柯拉斯哥病院醫師、對赫斯副總理愼重診察後、確認精神稍異常、

西班牙更迭最高軍首腦

【馬德里十二日電】佛蘭哥西班牙總統、十二日拂曉布緊急令、斷行參謀總長及西班牙最高首腦八名之更迭、新首腦如次、

△參謀總長 卡巴尼雅士大將

△摩洛哥高等辯務官兼摩洛哥駐屯軍司令官沃爾基中將

△巴拉斯駐屯軍司令官康札雷斯中將

△安達爾夏第二軍團長茲尼加中將

△達達尼第四軍團長茲雅尼中將

又更迭之前參謀總長塞拉諾將軍、被任命砲兵守備隊司令官矣、

德法交涉進展

希總統會見達爾蘭

兩國提携即見實現

【柏林十二日電】德國政府十二日發表、希特勒總統於里賓特羅甫外相、同席下、與達爾蘭法副首相會見矣

【柏林十二日電】德法交涉、於七日解決占領地域非占領地域間物資自由交流戰費負担輕減後、仍在巴黎由阿比茲駐法德大使與達爾蘭法國副首相間繼續進行、近可見交涉成立協定調印、十二日外務當局與記者會見時、亦確認交涉目下在巴黎進行中、巴爾幹作戰終結之同時、維西之曖昧的態度、漸形淸算、法側似有積極的協力意、德法提携將見實現、茲一兩日內將由德法最高當局交涉、傳有幾度危機之德法國交遂見最近可調整矣（上圖右爲希總統左爲達爾蘭副總統）

拉法爾氏被任市長

【維西十二日電】拉法爾前副首相的昨年十二月之所謂巴黎事件以來、蟄居巴黎、達爾蘭副首相十二日以內相之資格、任命拉法爾氏爲塞納縣奧比爾維列市市長矣、

强化經濟保安等事

明日開關係科長會議

治安部定自十五日起之三日間亘全國行保安、經濟、警視各科長會議、於此次會議、對於三月發令之經濟警察機構擴充事之運用上具體的事務及指示事項、協議懇談、現下因統制經濟强化、農産物蒐荷等、經濟、保安取締重要性愈益加重、此會結果、殊堪注目、

順應食糧對策

制定義倉管理法

民生部爲對處現下之諸情勢、使現行義倉管理規則、更進一步而法制化、擬制定義倉管理法、目下對具體案與正起草中、右義倉法之制定、現行義倉制度改革之理由爲、一、依糧穀制統法使省、縣、旗長委任事務之合理化、二、對義倉監督之省長權限再擴大强化之、三、義倉管理權之一部移歸街村長、四、於備荒、恤貧以外、對於民衆之福祉增進、積極的利用之、本管理法至遲於今秋即可公布、顧現行之義倉制度、係當康德二年度之際、以災難地方救濟委員會之災害補助金、於同年八月、由各縣備荒委員會所設置者、旋於同年八月以民生部令公佈義倉管理規則、以至今日、基於右之規則、義倉已約有三百餘處、殆已遍於全國各縣旗云、

渾江工程處

於廿六開設

業經以官制公布之水力電氣建設局渾江工程處、刻正於桓仁街進行開廳之準備、已定於二十六日午前十時、舉行開廳式典、屆時本局方面當經本間局長、石岡總務處長等出席、現地方面則有後藤工程處長以下各關係官到會、又由本年度起着手開發之桓仁發電所、爲刷運輸資材、及其他之準備並基礎調查之完璧期見、已預定於明春解氷期、着手基本之工程云、

阮交通部大臣

作初度之巡視

阮交通部大臣、爲對管內作初度巡視、於十三日午前搭九時卅分發『鳩』號列車赴南滿地區視察、（十三、四日視察營口）（十五日錦州）、（十七日承德）各各面後、十八日由承德出發、經溪路赴奉天、在奉小事逗遛、搭二十一日午後八時十五分抵京『鳩』號車歸京云、

蘇聯貿易次長

十一由德歸國

【柏林十二日電】蘇聯外國貿易人民委員部次長、克爾齊哥夫氏、已於十一日由柏林發歸還莫斯科、該氏於當地滯在中、以關於德蘇間之貿易交流問題、及其他包含於德蘇經濟協定之各種問題、與德國當局交換意見云、

蘇聯最近外交

明顯接近軸心國

【柏林十二日電】十一日蘇聯發表與伊拉克國交回復之同時、並發表決定閉鎖在比利時挪威、猶哥、各公使館、此爲蘇聯政府改造後最初之對外活動、示唆今後蘇聯外交的進路、柏林外交界處爲注目、外務當局關此之見解爲『蘇聯政府與猶哥絕斷之前、曾與該國政府締結不侵條約、而今思之、實有他意、蘇聯着眼共後之現實事態、今閉鎖猶哥公使館、亦無足驚異』云、據消息靈通觀測、蘇聯此次決定、乃事實上承認德國之歐洲新秩序建設者、明揭反英親德之旗幟、與伊拉克新政府之外交關係回復、乃蘇聯對樞軸國友好的一步也、

德意空軍

三炸蘇彝士

【開羅十一日電】英國駐屯軍司令部十一日發表德意空軍、十日晚又襲擊蘇彝士運河地帶、實行第三次之轟炸、

援英與國防勢難兼顧

＝美海軍護送商船案解說＝（下）

美國上院孤立派之健將赫拉氏、曾高呼海洋哨戒制、即乃『護送船團制度實行之試探』、蓋四月十五日、羅斯福大總統曾謂『美國海軍以美國之商船、依據中立法、如不進入已被認定之『戰爭水域時、則無論在若何方面之水域、均行予以保護』云云、此乃美國之本意、亦即其實情也、雖然茲成爲問題者、共爲美國之所謂『交戰水域』數、此乃完全爲羅斯福大總統之一方的認定所致、殊屬不能忽視、總之如究其極、則與交戰國之宣言、完全毫無關係、是係羅斯福大總統任意決定爲『交戰水域』、但如憶及在此聲言之激日以前、曾前將紅海蘇彝士方面不列於交戰水域、而以之除外之事實、則此時之情形、尙屬可以諒解、

在此歐洲大戰之現狀、其已被除外之紅海、乃蘇彝士方面之水域、如認定謂爲並非交戰水域者、以今日之常識、又執能予以肯、倘若以此拍調而進行時、則北海亦非成爲交戰水域、似屬不可思議、洵堪奇異、假令退一步言、而美國之詭辯、即概承認之歟、然則對於開往自行認定並非交戰水域之商船、究因何故、須以海軍力從事護送、而爲勢所必要、

要之、羅斯福大總統之意、係以消極的保護商船之安全、自不待言、竟以之藉口使用其海軍力、並且積極的使之進入危險地帶、惹起問題、而似有與之一戰之好戰的意圖、

如斯之積極的意圖、因係其背景之間接護送之『海洋哨戒』故如前所述之問題、若於德意對美國之間有所發生時、則不論是否宣戰、均屬毫無關係、美國海軍、即有開始戰爭之危險性、同時並可實現共『直接護送』焉、

如前所縷述者、無論共爲『海洋哨戒』、抑或爲『直接護送』、於本質上毫無變化、誠以『哨戒』之方法、如自其實效之處觀之、實屬不劣於『直接護送』極爲明瞭、

然則如此極有實效之援英、其須火速孔亟、業經早已深悉之美國、終因何故而不最初即行採取直接之方法歟、是乃略爲問題、此殊如首節所述、可視爲係屬共一種之試探方法、眞情流露溢於言表、

總之、美國深知美國在大西洋之運命與波及共美國之影響、雖屬極感從事援英、必須盡日分之百之努力、但一方面又對於豫想在太平洋上、倘如發生事端、則共將來之措置、亦不能無策以應付之、

前嘗爲海上權力史泰斗之馬漢提督、曾豫言『將來在太平洋上所惹起之國際問題、將依海軍力從事解決』云云、以是、美在事實上、乃於二月間決定大西太平兩洋艦隊主義、積極擴充其軍備、對於大西洋姑無具論、即對於太平洋亦明示殊具有異常之關心、其警戒心並不能因今日援英之必要、而有所放棄、是故爲備、太平洋之有事、必須常行保有適當之兵力也、

由如斯之理由而行出發點則以間接之護送法、而哨戒至格陵蘭（綠洲）、抑且蓋謂『護送但按據此實施之水域、其所使用之艦艇、亦有差異不同之處、如潛水艦、由美國方面最爲活躍之水域、首先不能不視爲臨近英本土之水域因是、在此部分、以備有能以防止潛水艦攻擊之艦種、殊爲必要、按據前次大戰之經驗、對於防止潛水艦、以驅逐艦最爲有效、

即係若臨近英國方面之時、爲備潛水艦自水中之攻擊計、誠屬以派多數之驅逐艦爲必要、因之必須從事直接護送也、

雖然與此相反、如臨近美國方面、則此即成爲例外、以故與共謂爲潛水艦之攻擊、毋寧必須豫想給艦或巡洋艦等之破壞通商爲對之對抗計、如驅逐艦頗嫌難以追及、結局究以戰艦巡洋艦、爆擊機等、爲勢所必要以爲護送之方法、宜謂爲決非一直接護送』矣、

察美國海軍力之中、其最爲脆弱之艦種者、按諸於茲數年以來之建艦計畫、殊爲昭彰明若係屬驅逐艦及其他之補助艦艇、乃以此等艦艇之整備置爲重點要之、美國海軍、因驅逐艦及其他之補助艦艇、極爲不足、顯示其不能均衡、且爲對英援助之護送起見、如以多數之驅逐艦而充當之時、則益形破壞艦隊之均整、故爲美國海軍必須最加警戒之問題、

此次之哨戒制、乃已行深刻考慮此種情形、而爲最後之處置、因潛水艦之攻擊、比較的稀少、其主要者、係以戰艦巡洋艦之襲擊、在所豫想之海面、實施不使艦隊之均衡有所崩壞之哨戒、以消極的從事援英、並且有備於太平洋之危機、然而若不認爲大西洋之事態始終如現在之情態時、則不至援引追逐二兎之例、該時美國能將如現在之援英策、而使自國之國防臻於安全歟、此如端的言之、雖屬深知『直接護送』最有功效、但以現實之海軍力、而以之實行者、則痛感於共國防上、殊有重大之缺陷、結局美國插足於泥沼之中、是共所欲、倘若英國更受打擊之時、則無論欲與弗欲實應視爲不得不赤裸裸的曝露其孤立自失者也（完）

晚刊一大張

欲求小寶貝！

不養孩子是誰的罪過？

不姙的責任，固然在男人可以負其一部分，但是，其實在婦女身上，總有多半的重要原因。婦女病…別說現在沒有何等症狀，或者未曾關過，要知道婦女身體的健康全都以子宮…生殖器官爲主題而論，所以目下的子宮器官非常健全，則雖犯過怎樣厲害的婦女病，可是確能斷言你是健全的婦女了。健全的婦女，方能做得到所謂良妻賢母，而能獲得到人生無上的幸福和快樂。

赤白帶下症

除一般身體…尤其生殖器病弱婦女外，多半是因身患婦女病而致不姙症。一患婦女病，完全都有赤帶白帶同時流下，所以赤白帶是婦女病的標識，且以其流下量之多寡可以斷定婦女病症之輕或重然而多半的閨中婦女，因無識而以爲月經變調，却不知其危險，或者雖知此病，但隱瞞不言，結果，漸漸使症狀惡化，畢竟惹致一身，一家之種種悲哀。

如此可怕！

赤白帶下是因於子宮器官組織受種種病菌侵入所致，尤其因淋菌所致者最險。此等病菌發揮兇烈的繁殖力，竟破壞腐蝕生殖器官，瞬時將子宮組織徹底腐爛，不只消失生殖機能，而其毒害立即播傳到全身，以致各種最討厭的婦女病症狀。不姙既是不幸，而此種病毒，更又是厲害的。

理想的治法

現在『有娃瑟童球』一劑早已在赤十字病院以及有名大病院婦科使用，最進步的唯一妙劑，能治一切婦女病尤其赤白帶下症，一天只以一球，既是方便且又安全而正確，因有强大殺菌，消炎以及收斂，賦活等作用，一日比一日減消帶下，更以多量婦女荷爾蒙，使病弱子宮器官，根本復爲健全旺盛，故不只癒除婦女病，而能得着可愛的小娃娃，婦女的幸福全由『娃瑟童球』而發生！

—購買方法—

本劑『娃瑟童球』在各地有信用的藥房，都有出售，但若就近藥房缺貨而難購時請令該藥房代理販售是便。

（娃瑟童球）

日東製藥合名會社製品

日本婦女科學會推獎

（醫學博士，岩永義雄，醫學博士，宮原義雄，醫學博士久米雲三權威之實驗證據。）

赤白帶下症，與一切婦女病有密接相干，故欲治婦女病，必先對於赤白帶下施法治療。今得名爲『娃瑟童球』之一劑，見其性能至極優秀，使法方便，効力正確故想係如今最進步之婦女病赤白帶治療劑也。用之乃於日本熊本醫科大學婦女科治療赤白帶下症查其効果非常迅速即於輕症不過用三球而消帶下，重症亦不出二十六球而得癒効，此將其記錄公開於左

(1)山某某三十一歲 使用三球
(2)吉某某三十一歲 使用五球
(3)杉某某二十三歲 使用七球
(4)高某某十八歲 使用[illegible]球
（下略）

價目 六球 七角 十二球 一元二 二十四球 二元三 三十六球 三元四

總行 合名會社 河原商店 東京市芝區通新町十三番地 振替東京三五〇一九 專用信箱三田郵局十五號

娃瑟童球

婦科妙劑

建國十週年慶祝式典
明年九月十五日舉行
編纂建國十年史並制定新國歌

明年爲將於東亞之空高揭紀念我國建國十週年之感激煙火、照徹混沌之暗世紀、作明朗興亞世紀之凱歌可一鳴、十二日祝典事務局發表之『祝典及記念事業計畫大綱』中、分一、祝典、二、紀念事業、三、慶祝行事、四、宣傳、四項、其詳細已載實施要綱及實施事項中、計有建國神廟、建國忠靈廟之臨時大祭、建國英靈合祀慰靈式典、祝賀會、及國歌之制定、建國十年史之編纂、史蹟國彰、全滿紀念綠化等劃期的大事業爲多、此無比類之歷史的式典、經九日第一回祝典委員會確定、式典事務當局、因會煞費苦心與努力也、首以康德九年九月十五日爲期、於國都大同公園及全滿一齊舉行建國十週年之記念式典、蓋証諸明治十二年至康德七年之三十二年間氣象狀態、九月中旬最爲適當、制定更考慮準備期間之如何、農村方面之事情、特選擇日滿議定書調印、友邦日本承認滿洲國記念日當日之十五日爲式日、記念行事中、意義最深者、爲建國十年史之編纂、此係基於國務院各部局及各省一致進言者、對於其具體的處置、目下愼重協議中、行網羅全東亞碩學之士、及建國關係者組大編纂委員會搜求最有權威之史籍資料之意向、國歌、新制亦建國第一階段新出發最相應之記念行事、建國元勳故鄭孝胥前總理苦心作成之現國歌、改爲建國歌而永存之、新編奉唱 皇帝陛下萬壽之滿洲帝國國歌、爲世代的大歡喜、又幾年慶祝行事中、並恭對 皇帝陛下、獻上國內農産物、更向建國神廟、建國忠靈廟、奉納五穀、以表興農滿洲報恩感謝之念、此與南嶺聖域神域益增之忠靈廟獻意殖良深、此外、興農開拓共進會之開催、記念造林苗圃設置等、與增産國策相呼應、甚爲適當、又其所需經費、原則的由政府預算支撥、應事情之不同、各定限度、餘以民間助醵獻金充之、

徹底撲滅百斯篤
亟謀强化防禦陣容
決於各省縣旗設置防疫所

民生部爲期徹底防遏百斯篤之起見已整備於省、縣、旗設置防疫所之手續、聞已決定最近公布省、縣、旗百斯篤防疫所設置要綱、此種要綱、大抵以促進省、縣、旗各責任者於當地竭力防疫爲强化中央、與地方一體之百斯篤防疫動員體制爲目標、蓋現在前郭旗及鄭家屯兩百斯篤調查所、以由民生部直接指導之關係、除一部享有便宜外、關于其命令系統、則僅限于百斯篤防疫、其無當地與各省之權限存在、因百斯篤發生時、關于其防疫工作、往往無形中轉其傾向於中央、致各省、縣、旗之責任者、缺乏挺身百斯篤防疫之勇氣、種種事實之缺陷畢露、民生部鑑于此種實情、爲此種改正缺陷起見對于百斯篤防疫一事、決定擴大各省縣旗之權限、對其設置、當逐年實行、使全部一齊實現、目下已預定於本年度內設置百斯篤指定地區內六省之主要市縣旗（未定）、以期强化百斯篤防疫機構之擴充或運營、現百斯篤之發生期、已迫於目前、百斯篤防疫所設置之實現、各方面甚爲期待焉、

滿鐵投經費二百萬元
樹立預防對策
期以三年計畫完成之

【大連電】滿鐵鑑於去年以新京爲中心國都所發生之百斯篤禍、今滿鐵爲謀樹立自體防疫對策、進行研究中、近已得具體的成案、乃附議於十二日舉國之重役會會議上、而移於實行矣、關該防疫計畫、乃投以經費二百萬圓、預定以二年至三年計畫完成、故當完成之時、可由於遮斷自京白線、平齊線方面之百斯篤潛入、而謀國都百斯篤今後完全絕滅、同時由於百斯篤發生之物資交流上、諸障害、亦可完全掃除、故頗値期待、預防對策之實行計畫大要如左、

一、以三年計畫於新京、農安、白城子、鄭家屯通遼、建設貨物包含之瓦斯消毒、裝置、

一、對於沿線各驛中三處野積場及倉庫、設捕鼠裝置、

一、消毒倉庫之增設、

一、於沿線設消毒大桶四十二處、於新京奉天置倉庫、特別防疫編成防疫列車、

一、以農安、白城子方面爲中心、指定爲百斯篤地帶、而渠結社宅於驛之周圍、

參加聖鍬紀念式
代表者首途赴日

由開拓青年中選出許可參加二十二日聖鍬、五周年紀念式典之滿洲國青年義勇隊訓練本部滿拓經營訓練部、滿鐵系訓練部代表三十名、十三日午前十時、在興農部內訓練本部集合、作赴日會合後、午後一時隨滿鐵新京支社前廣場之壯行式、由宇野總務部長贈壯行詞、式後於佐藤哈爾濱共同訓練所講師、村上北斗訓練所指導員、三技四台子訓練所講師三氏引率下、於關係者歡呼萬歲中、乘二時半發列車赴大連矣、

實施保菌檢查
對市內二萬接客業者

爲明夏季消化器傳染病之徹底撲滅、前曾舉開檢疫委員會、研究對策、同時市防疫科與滿洲醫大北滿細菌學教室、市警察局衛生科協力、規定自本月二十日起、百四十日間、對市內二萬人之飲食物關係接客業者、遂行保菌者檢查（檢便、）而此二萬人及之一齊檢查、在滿洲固不待言、即求之於日本、亦爲初次施行者、故無論由防疫之見地觀之、或由細菌學上觀之、其成果頗値期待云、

警廳教習所學生
分班來滿視察

【新京電】東京警視廳教習所第三十二期學生此次來滿視察、係分爲二班、第二班八十名、由大村員次助教授率領、已於十三日午前六時二十分抵京、彼等參拜新京神社及忠靈塔後、即往訪治安部及首警、詳細參觀滿洲國警察之布陣、復赴中央飯店參加治安部之招宴、後即乘十三日午後六時三十二分自新京開之列車、赴向哈爾濱矣、此外由荒井尙敎授率領之第一班、凡六十七名、則當於十四日午後六時二十二分抵京之列車來滿云、

建國忠靈廟春季大祭

招待英靈遺族
軍援會組成委員會

建國忠靈廟春季例祭之三十日、國都歡喜嶺之社前、將有勇士遺族、前來參拜、已定於本月卅日入京、而當入京之先滿洲軍人後援會本部、以全職員爲總動員、編成接待委員、關於旅館之住宿、帶同故鄉之土座等、進行歡迎遺家族之諸準備、至於所招待之遺族、爲日系約五十名、滿系約七十名、一行三十日入京、三十一日與英靈對面、六月一日各自歸去云、

小偷光顧糧棧
竊去麻袋百餘條

瀋陽□蘇家屯街蘇家屯鎭三番地、福源豐糧棧、執事人付芳源、現年卅八歲、於日昨（十三）夜中乘伏沉睡之際、不知何時有賊人侵入西廊房內、係以鐵器將廊房後牆挖開、竊走新麻袋六十六條、價值一百九十八元、舊麻袋九十條、價值一百八十元、共計合洋三百七十八元、賊人竊後、即行逃走、至逃走方面向不明云、

招致外人旅客
開放興安嶺避暑地

滿鐵謀向北滿絕好之避暑地興安嶺誘致外人避暑客、而進行計畫中、近將獲得外貨、宣揚國土之一舉兩得之目標、自今夏起實現、濱洲線巴林之滿鐵避暑場、前此爲駐員之慰安所、滿鐵於今夏六月至九月之四個月間、爲外人避暑客計、擬優先的開放、對上海以及華中華北之重要都市、宣傳『興安嶺之避暑地』、而誘致外人、藹黃色之俄式建築、與白樺相映於興安嶺之麗、與外人避暑客以不殊於有名之九州雲仙之絕好避暑佳趣、必適和華中華北外僑之情懷、此外富拉爾基、札蘭屯之避暑場、亦擬利用云、

創設國立公園
預定爲白頭山等四大勝地

此次政府、以國民保健衞生之立場、着手設定獎健地、同時、並對於常因産業開發而將失去之勝景地、積極的保護、已經敎化科之手、關於國立公園創設要綱、遂行審議中、將於十月中公佈、指定地豫定爲白頭山、鏡泊湖、五大蓮池、熱河等、至於指定爲國立公園之地域、無論個人團體、不得擅自着手開闢、故保存勝景地之成果、頗値期待云、

本年度市聯協議會
實施計畫決定

協和會奉天市本部、於月之十三日午后一時、在該部會議室、招開滿系評議員會、由各評議員及該部役員出席下、共同討論康德八年度奉天市聯合協議會實施計劃事項、當行決定、共實施計劃大綱如下、

一、方針

夫現下 我國之 至上命令、在於高度國防國家體制之急速建設、然當新經濟政策之實施、因國家要請國民生活之間所生之摩擦、及政策內容之不備與國民協力之不足等原因、於國策遂行上、不無澁滯之處、茲於宣德達情協議機關之聯合協議會、應於國家之實狀、須發揮其精華、我奉天市鑑於緊迫之內外諸客觀情勢、與往年之聯協、並昨年之區協之體驗、與分會聯合會之設置等、於高度化下協和運動之現階段、而翼贊我國之國政、今準中央本部所指示之 改正聯合協議會要領、以協和政治爲目標、而期國民總力體制之確立、

二、開催日期 六月四日（水）五日（木）六日（金）七日（土）四日間、（每日均爲自九時半開會）

三、會場 市公署禮堂、

四、定員 分會代表及協議員一〇〇名、

五、實施要領

1、康德七年度市聯協議決事項之處理、

2、他系及分會代表協議員選定、

議案

（甲）以地域或職域之全體爲標準、而對於新政策或問題、關其試案或腹案、對於既存之政策或問題、以其代案而臨之、凡有左記內容者、經分會協議會及分會聯合協議會於分會聯合會長一括而向市本部長提出之、

（1）由日常會運動所生者、

（2）不偏於請願或陳情而爲建設的者、

（3）於國民生活而有功實性者、

（4）於國策及施策之促進或樹立有關係者、

（乙）議案作成上之注意、

▲分會代表之協議員資格

（甲）分會代表之協議員、以具備左記各項者爲限、

（1）年齡二十五歲以上之男子、

（2）爲本會會員一年以上在籍者、

（3）於所屬分會所在地一年以上居住者、

（4）德望識見俱優、且爲熱烈會精神之體得者、堪爲衆人悅服之分會中堅會員者、

（乙）於市本部依（甲）而作成代表定員（別表）倍數之代表候補者名簿、交與各分會、各分會長經常務員會之議決、基於該名簿、而定分會代表之協議員候補者之順位、由分會聯合會長總括而向市本部長推薦之、

（丙）現役軍人、司法官及警察官之分會代表協議員之選定、

（丁）當分會代表協議員之選出、須避免投票或其他所謂選舉之形式、

3、協議員之構成

協議員以分會代表協議員（代表之略稱）與市本部構成之、

4、會議

會議爲本會議、各種委員會、懇談會、

（1）本會議

議長、副議長於協議員中、書記長、書記於會役員中、由市本部長任命之、

（2）各種委員會

委員長、副委員長、及委員、於協議員中由議長指名之、委員會、分科委員會、文案起草委員會四種、

（3）懇談會

座長、副座長、懇談會員於協議員中、由議長指名之、

5、運用

（1）於市本部以本部委員會之一分科、設爲本聯準備委員會、關於運用方針及其他、加以充分之檢討、而期其運用之萬全、

中等教師檢定
第二次試驗實施在即

民生部施行之第四回中等教育教師檢定試驗、以第一次試驗由受驗者六二六名、先選拔三一七名（一般一二二名、現職敎員一九五名）、更擬以如左日程、施行第二次學力試驗、惟行考查及身體檢查、合格者決定於七月上旬發表、

滿洲土建協會
結成興國隊

【新京專電】去春創立之滿洲土建協會、爲參加國策遂行之一翼、以振作全會員精神之指導訓練爲目的、決於各支所所在地、結成滿洲建興國隊、一切準備已在進行、新京支部、定於十五日午後三時、於新京忠靈塔齊集廿歲至卅歲中堅青年、舉行嚴肅盛大的結成式云、

各地氣溫（十三日正午）

奉天	一六度	快晴
新京	一一度	陰
大連	一八度	快晴
哈爾濱	一一度	陰
齊齊哈爾	一三度	陰
海拉爾	一二度	晴
黑河	十度	晴
牡丹江	一〇度	陰
延吉	一三度	陰
承德	二〇度	快晴
通化	一二度	陰
安東	—	—
錦縣	一九度	快晴
通遼	—	—
張家口	一九度	快晴
天津	二二度	快晴
上海	一八度	陰
東京		雨

募集推薦

本報創刊卅五週年紀念事業第一次紀念行事

滿洲卅五景參考

綽廟

青牛白馬渡潢河　神話流傳此最多
聖地西樓今已矣　惟餘綽廟矗山阿

提起『綽廟』來、無論你讀過遼史、或熟於中蒙古的傳說、總覺得契丹民族的文化和他們的遺蹟、是應該研究而鑑賞的、

現在興安西省林東縣舊小巴林貝子府地方、那就是遼太祖耶律阿保機所發定的契丹上京臨潢府、這裡是內興安嶺的東麓、是錫喇穆倫河支流按出水附近的桃源、在水媚山明的中央、有六角葫蘆形城墻的遺跡、也能以看出北城南城的城基來、據說、這便是古波羅城、也就是阿保機和他長子東丹王圖欲、次子太宗德光、君臨滿洲中部威壓燕雲十六州的古都『西樓』、

契丹人是酷愛錫喇穆倫河還一帶山水的、他們不獨崇拜自然界山水的偉大、還深深的信仰了天地神佛、是有這樣一個傳說、就是錫喇穆倫河是自古就稱爲『潢水』的、又是契丹人所最尊敬的聖流要河、此河南方又有一河東流、要在太祖墓地木葉山與他合流的老哈河、他們都稱爲土河、在很遠的時候、有一位神人、騎了白馬、從西方馬孟山沿土河東遊、在木葉山又遇了青牛駕車、從潢『水松林』渡河而來的天女、以後他們配偶遂生了八子、這便是契丹的八部、這八部的子孫、立功建業、就造成了臨潢府的無限榮華、

而今呢、那天河之水的錫喇穆倫河、仍然貌貌的流着、可是這山川王氣的西樓、徒供考古家來憑弔、已所以除了京西百里白塔而子的遺跡依然存在外、就得求之於城西三十里山裡中的綽廟了、綽廟在契丹的遺蹟裡、雖不免爲後來所補修、在當時以阿保機子孫的好佛敬神、無往而不隆重來觀察、自然他們得營幹興築了、

你若是從上京一路循着山澗走入了綽廟廻抱的山谷、便於遠處看見了數十丈的懸崖、這個挺拔的秀峯、就是綽廟的瑞台、進了山門、有斜坡成了棧道、登之危險、俗稱閻王大道、算是山裡一個奇境、在那台頂上、有紅門洞、仙桃石、舍身台諸勝、下面有水滴穿成的石臼、這便是蒙古人認爲能生聖水的地方、在山的南面、隨着山洞築成大殿、所謂綽廟後殿、就是這兒、那殿的表面題着巨額『眞寂寺』三個字、在洞裡有浮雕佛像甚多、臥佛一尊爲大、長約丈餘、前烈兩行小佛、全是山石鑿成、雕工之妙、也大可比擬雲崗石佛了、從後殿繞山東轉五六里、到了前殿、因山的位置較高、雲興霞蔚、尤形莊嚴、山腰的天池、水深盈尺、可飲可濯、這比千山醫巫閭山的景象那要珍奇了、下山南行十里、走近哈巴齊地方、山際隨道中、有雕佛無數、好似杭州飛來峰前的樣子、此項雕佛、非契丹人信佛北篤、恐怕是鑿不成的、

現地綽廟前後兩殿、全由蒙古喇嘛主持、蒙古人多前往禮拜、東蒙古佛教靈地是捨此無他了、據說、綽廟碑上刻着遼代天祚帝的乾統九年字樣、但來在太宗聖宗道宗時代、決不比西樓的禮佛弱了多少、那麼、遺錫喇穆倫河流域的契丹遺蹟、不是又有線索可尋了嗎、

老實說、老哈河畔馬盂山、還有八角形大塔、知道契丹人對他們的祖先、甚而說是他們的神明所在地、都有古塔表示齊莊嚴而忘崇拜也無不可、那你研究遼代史蹟也好、看看東蒙古風景也好、遺綽廟的兩殿、是不該不遊覽的、一畢竟是契丹人的文明和他的文化、

募集自動車運轉手學生

一、募集人員 二〇〇名

一、應募資格 日、鮮、滿男子年齡十八歲以上

一、修業期間 三個月自七月一日至九月三十日

一、報名截止 六月五日

一、入所期日 康德八年七月一日

一、學費及特典 學費全期四十八圓教科書支給教授各種代用燃料車之取扱及操縱

一、願書及案內書 希望願書及入所案內書者須附四分郵票申請 也

同和自動車工業株式會社附屬自動車運轉手養成所

奉天小西區惠工街三段 電話【三】二二一一番

鳴謝痔漏治愈

啓者敝人患痔漏病甚久、初起時微覺肛門刺癢稍帶疼痛每逢大便乾燥時常便血訪醫診治不見效驗而且日見沈重肛門小包間有潰破者流膿滴血因而行路不便坐臥疼痛、每逢春秋或因氣火衝心病愈加重凡患痔瘡者盡能知道不必形容自料身罹此病永無斷根希望已經到無可如何之際由敝友介紹大西城門外鶴春藥店所售之滅痔除漏丸經購用試服初服略有之後即覺大便輕爽嗣經續服僅及一月有餘即將以上所說的痛苦完全除掉最難治的痔病從此霍然若失許久不治之症費時未久竟費不多即已痊愈敝人對於鶴春藥店無以爲報援將服藥經過及敝人照片登諸報端敬告患痔漏諸君速購斯藥以免去許多痛苦[illegible]願海內同胞其各注意滅痔除漏丸大盒四十付七元小盒二十付四元外埠函購另加郵費兩角鶴春藥店設在奉天□大西門外電車道北頭路西便是

奉天城南河南村四十五號

鳴謝人 張萬榮謹啓

請患婦女病者注意

[illegible]

鳴謝人 遼陽城北□□屯張宅三七號 張素雲謹啓

民益鐵工廠出品

奉天西小河沿惠工街三段三九（工業區一川路）

發明發賣人王伯勳

專造苞米蕎麥各種穀物立式麵磧及高粱精白機自動香油機豆腐磧昇降機搽米機並其他糧米機之修理按裝備有樣本說明書函索即寄

腸炎 腸內異常醱酵 常習便秘 積食鼓脹

瀉痢 醱酵性瀉痢 小兒瀉痢

消化不良 營養障碍 乳兒綠便

表飛鳴

ビオフェルミン

表飛鳴中含有乳酸菌及糖化菌、乳酸菌在腸內能産生乳酸、以抑止有害之腸內食物腐敗及異常醱酵、而調理腸之機能、故於腸炎及醱酵性瀉痢等腸疾患、有根本治療之功。糖化菌在腸內能消化澱粉與蛋白質、以增進營養故於消化不良及營養失調之人、亦甚適宜。

表飛鳴因有前記理腸及消化兩大作用、在常人服之、亦殊有保健之効。

【包裝】

粉劑 三〇瓦 一五〇瓦 三〇〇瓦 五〇〇瓦

片劑 三〇片 一五〇片 五〇〇片

總發行 武田長兵衞商店 日本大阪市東區道修町

滿洲總發行 滿洲武田藥品株式會社 奉天市大和區春日町

41(5)75

滿映瑣聞

張靜小姐入滿映

張靜小姐現年十八歲、北平生人、頭五年就到奉天讀書畢業後曾在奉天藝術界大事活躍、凡樂音樂、話劇、舞蹈等均有所長、此次入滿映據張小姐說是爲現身銀幕、同時並習求自身的藝術向上、張小姐語言清晰歌喉美麗、喜歡飾活潑的少女、其未來是頗堪期待的、

李燕小姐捲土重來

如果諸位不是健忘的、當記得在『富貴春夢』和『密月快車』裡有位李燕小姐罷、李小姐於二年前爲了家庭上不得已的關係、曾一度脫離滿映、但她始終留戀着藝術和電影圈的生活、此番克服多方面的困難、而於數日前捲土重來滿映矣、

『他的秘密』的主人公

朱文順導演的『她的秘密』女主人公（王麗君飾）是一個性格偉大的女性、她的愛人程大鵬（徐聰飾）爲了求學、只得告借於宋丹馥女士、她爲了程的前途、便犧牲了自己、而把愛人讓給別人、後來她又和多年未見面的愛人作舊夢重歡的時候、由於程的名譽的關係、便影響了自己的兒子的婚姻與程生一子、於是她又犧牲了自己、拒絕了程、她的一生就這樣的犧牲了、這便是『她的秘密』的女主人公的母性愛與犧牲精神、

（上）李燕（下）張靜

世界珍聞及其他

新嘉坡風土素描

狡英殖民政策、手腕毒辣、極盡靈活詭詐之妙、於印度也、知其地廣民衆、付以自治議會之權、然嚴禁與他國通商、其對澳洲也、則嚴格取締外移民、而於馬來半島、而許可自由移民、蓋印度文化甚高、因天時地利關係、生活不甚艱難、故不敢施行苛虐、澳洲因係溫帶、白人能安居樂業、不待異種人之補助、馬來半島、處於熱帶、白人不使久居、不容外人則一切產業、即無人代爲開發也、南洋土人及國人、率皆耐勞吃苦、是以彼即歡迎我國移民、今日馬來半島之繁盛、乃不啻我同胞一手一足所成就者也、於英人何與焉、今茲世界奇蹟之際、馬來半島未來之重要或不下歐洲之巴爾幹乎、故其他之風土國人自應具有一種印像、此則不可忽視者也、

財政概況 據一千九百二十六年年報、則其本年末之負債、不過二千萬元、此款原爲轉放於馬來聯邦政府、及柔佛政府、新加坡、檳榔嶼兩市政局而募集、而此殖民地、歷年國庫剩餘、約在六千三百萬元之譜、其中以鴉片專賣收入爲最鉅、概在全額半數以上、其餘爲煙酒費稅、牌照稅、郵費、訴訟費、官地賣價等項、

警政概況 新加坡警政頗完備得法、警察目皆印度人、警員對於人民極和平、但執法甚堅強、故遵守律極其自由、反之立受干涉、毫無通融餘地、郊外指以巫來人充之、分駐所各員、皆攜眷屬、俸給優厚、故皆勇於作事、不畏艱險、著黃呢制服、戴黑氈帽、頗具威嚴之氣、警廳內附屬偵探隊、（未完）

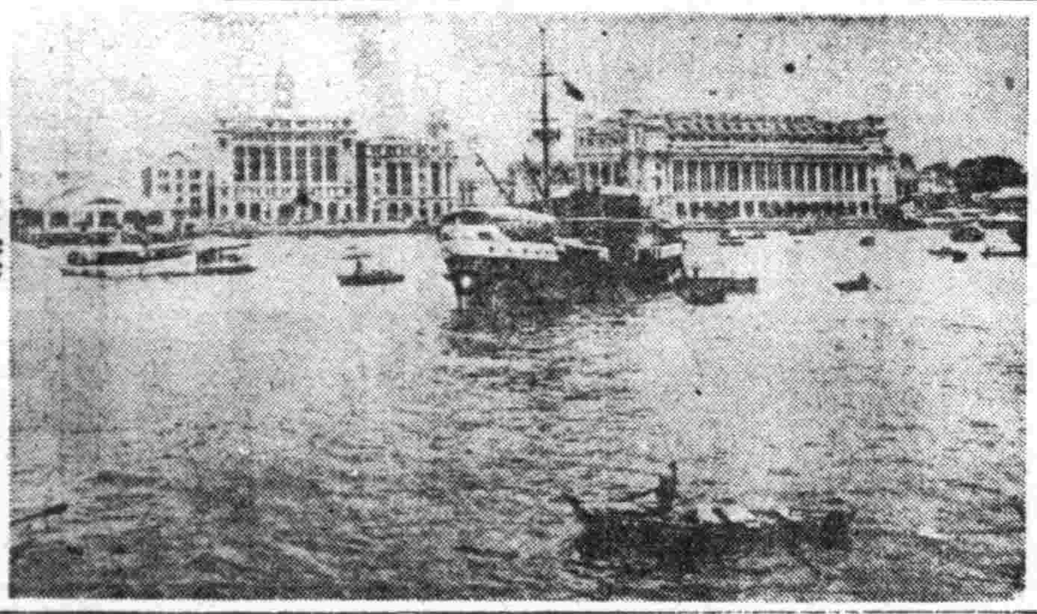

（圖即新嘉坡）

無線電 今日放送節目

五月十四日（星期三）

午前

六、〇〇（新京）國歌、建國體操、唱片

六、三〇（大連）初等日本語講座

六、五九（新京）報時

七、〇〇（奉天）氣象

七、〇一（新京）清晨音樂、告知一、愛的歡喜 二、美麗玫瑰 三、歐倫比克大會歌 四、進行曲『振起』 五、選手 五、多瑙河之漣 六、圓舞曲 七、幾明兵 八、加尼

一一、四五（奉哈）經濟市況

一一、五九（新京）報時

一二、〇〇（新、奉）新聞

午后

〇、三〇（哈爾濱）河間大鼓 下南唐（三〇）郝吉生 外

四、〇〇（新奉）新聞、

四、二〇（新京）學校放送 一、講話『學生結核預防』民生部保健司保健科長 二、民生部 息

六、〇〇（大連）兒童時間 大連秋月公學堂兒童 唱歌童話（一）唱歌 1春天快樂 2弓兒圓 3背公（二）童話 1洪水的故事 2沙小秃子的故事 指揮田淑英

六、二〇（新京）兒童新聞

六、二五（大連）中等日本語講座

六、五〇（新、奉）生活須知

七、〇〇（新、奉）新聞

七、三〇（新京）家庭講話 滿洲雜誌社編輯 家庭與國防 張秀梅 一、步步嬌 二、桃花浪 新京放送樂團 三、倩意綿綿 四、小苑春回 五、雷春雷 指李春汀

八、一〇（奉天）連珠快書 葛振卿 借箭 外

八、三〇（新京）新聞解說

八、四〇（奉天）錄音（對北京放送）大石橋娘娘廟會 由奉天中央放送局編輯

九、〇〇（哈爾濱）話劇 魔鬼（對北京放送）文藝協進會推薦作品 編劇楊柳青 導演廉沙 哈爾濱放送話劇團

九、三〇（齊齊哈爾）評詞 俠五義（二六二）邊鳳

一〇、〇〇（新京）新聞 繼續（奉天）家庭新聞 知明日節目預告 唱片

一〇、三〇（新京）舊劇 劇中人扮演 烏龍院 宋江 袁竹鳴 閻媳婦 劉燮 張文遠 許子安 余竹園等八名、

第26局 撥雲見日

大連 胡震洲氏作稿

（正和）

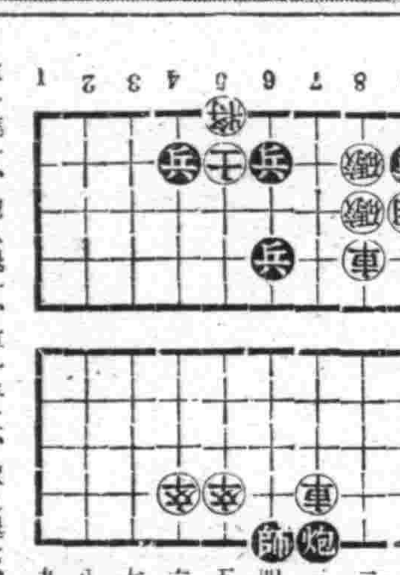

車一進一、炮八退一、車一平二、象九退七、車二平三、車七退八、兵四平五、將五平六、兵五平四、將六平五、兵四平三、卒五平六、帥四進一、車八進五、帥四退一、車八平五、兵四平五、車五退七、兵六平五、將五進一、炮三進九、炮八平六、

世人因何必死

其原因有一 曰頭部之瘀血

老衰之死係腦之疲勞病死係因毒物之侵害

所謂萬病一毒 病原 瘀血

無論何種病症最後之死亡原因皆不外体內之病原毒及疲勞毒之作祟使體內之血汚濁頭部之血液循環不順停滯於體內影響生命之中樞神經於是活動力

微弱鈍笨意識喪失呼吸停止由於古方醫學之觀察萬病皆係一毒對瘀血之病毒之治療原則古今皆按同一真理

昔時藥店

頭暈目眩元氣薄弱虛火上昇肩痠夜不安眠血壓過高之人

此種病原有・瘀血・之實証

何謂萬病起因之瘀血症、即體內所有之病原毒其中尤其對於病毒酒毒、煙草毒等最爲可有此種瘀血病毒、後血液汚濁同時血行發生障碍由於此種症狀很易釀起右記血病或頭病、此際如放置不行適當治療即易發生各種惡性病症

如其病毒侵害腦神經時精神錯亂倘腦血管破裂則難免腦溢血病致命・・

欲避免陷於其他之重症故發現標題內記載之症狀時萬勿輕視火速施行適當之瘀血治療以防患未然實不可不注意之要項也

將如何實行治療 病毒酒毒之瘀血病症

關於治療病原之瘀血毒古時雖試驗過種種之方法但終未能收想像之效果、本研究所根據古方醫學再加檢討發明瘀血療法以來、博得實驗者無倚作評故囑於上記之病症者爲請一試方知本劑之奇效也

免費奉贈 欲知本療法之詳細請以明信片向下記地址索取不一論何人均行奉贈一『瘀血療法』書以備觀覽

東京市京橋區京橋一ノ一 古醫學研究所 電話京橋(56)二五八四番・二六三八番 振替口座東京六五三〇八番

16・3・B・17

排毒と順血に フルチナ錠

◇主効 中氣、虛弱、貧血、凸斯、腺病、腦神經衰弱、心悸亢進、動脈硬化、腸痛、神經痛、斯地里、梅毒、便秘等

價目 十一日分 ・ 五圓 二十二日分 ・ 三圓 五十日分 ・ 十圓

全國有名藥店均售

淋疾

絕非不治之病 病者決勿遲疑治療良機

五淋拿根片

鹽野牌

通例按四日間之內服即可停止分泌物 澄清排尿 使局部鎭痛消炎使患者自覺的消退痛苦實爲向來所有各種治淋專藥所不及也

包裝 二〇片 一〇〇片

製造兼總發售處 鹽野義商店 大阪市東區道修町三丁目

鹽野義藥品株式會社 奉天市敷島區協和街五段四三號

SUB 3/63

五淋断根

一靈萬試同工異曲與六〇六

淋病空前靈藥之新發現！

自發現化學藥劑・滅菌效用後・一時化學製劑風起雲湧極一時之盛・就其效力言・其中以對氨苯磺醯胺製劑奏效最大・令人仍多用之・以此化學滅菌療法・日臻進步・絕對斷根靈藥 二甲對氨苯磺醯胺 始告完成・名云『强利比兒』臨床上・對於淋病具・有特殊獨到之功用・

名醫患者一致滿意・

殺菌滅淋 全球第一

服『强利比兒』藥片後・其藥力自不致中途減損・則其血液中所含抗淋・成份及其尿中所含透膜殺菌力量非常強大・當日即能消炎鎭痛・二日利尿退腫・三日便可淋菌全滅濁全無・屢驗屢效之頑淋惡濁・統可藥到症除・臨床實驗正式結果・服過者百萬人・痊癒者亦百萬人・全球

女子淋病與白帶同時痊癒

最難治之頑固白帶・『强利比兒』獨能使之斷根・迅速安全・服法簡易・蓋可稱白帶救星・夫妻同服尤宜

主治 急性淋病・慢性淋病・尿道炎・副睾丸炎・淋性攝護腺炎・膀胱炎・關節炎・女子淋病一切

各埠大藥房均有出售

發行處 大阪市東區南久太郎町 竹村製藥廠

兒比利强

103

歡迎主顧 大連 中央旅館

優待團体

大連駅西鄰・電話三八九七

廣告事務所通電話 二一八九七

簿記學免費函授

桃夢 一圓二角、三圓 奉天加茂町十六番地 木村商行

性美膏 二元 一元二角 外用藥龍 精力減退之人必備回春靈

全治皮膚病天恩水

皮膚病靈藥 天恩水因有殺菌作用 消毒作用

收斂作用 潤膚作用

奉天市浪速通 東京藥院 井上誠昌堂

代理店奉天市加茂町日本實藥會社奉天支店

兜安氏

潤肺藥水 止咳藥片

咳嗽無憂

名貴藥料配製 止咳化痰功效迅速

主治 咳嗽感冒 喉痛聲啞 氣管發炎 肺部疾患

藥房均售

兜安氏西藥公司啟

上海江西路四八九號

BR-CL 931

協和會市本部 召開關係會議

討論市聯合協議會事項

【哈爾濱】協和會哈爾濱市聯合協議會開催日期切迫、及討論各種事項起見、特於十日午前九時三十分許、在南崗國防會館召集會議、當時經協議協和會事項外、即討論義勇奉公隊急隊部與青少年團之監部成立經過及機構之組成等事云云、

造船會社 舉行披露宴

【營口】伴隨滿洲國產業五個年之進步、招來各種事業之勃興及輸出物資之激增、以大連港之現狀得到底物資之圓滑交流期待之實情、然於時局之進展並滿支間產業經濟之飛躍的發展、大連港之補助港營口港之改善並積極的利用要請亦為勢所當然、政府夙以此點注意故對於遼河改修、南滿運河之開鑿等樹立有効適切對策寔有重大意義俾副實現官民一途之熱望、然以現在營口對造船並修理及何等之施設有專以大連及日本依存之狀況、而以營口港為中心將來更有益所要必要至之趨勢、如小型船舶之廻航如其機能上缺乏堪航性其危險極為重大、再徵諸廻航費之點亦極不經濟故本港之物資輸送之圓滑上頗有阻礙現狀、加之近時統制經濟強化之結果、在滿諸工廠所要機械之製造修理如從來專依存於日本、茲在能可及的已迫於此現狀船舶之建造並修理併行、以營口中心對諸工場此種要求應得、於遼東開發上裨益甚不尠、而具體方法以交通部營口航務局既存之工作廠設營口紡織株式會社現有之工作諸機械併合、更所要不足器材自日本及國內移駐基於營口造船株式會社設立新事態之要請對處並趣旨、由野口三郎氏、原安三郎氏、井上輝夫氏、王翰生氏、李子初氏、葛信之氏、盧級三氏發起企劃設立造船會社特向當局申請、本年四月三十日設立登記完了逐漸開始事業、頃者同會社代表取締役野口三郎氏於昨午後七時假見晴招請在營官公署、銀行、會社及各重要市民四十餘名開催披露宴、再司社之新取締役由成瀨武氏及牧重雄氏担當就任業務云、

期會務之運營徹底 召集分會書記會議

【西豐】縣本部長袁慶澤氏、為強化會務、刷新機構、以本年度之會務運動方針已入新階段、對於運營勢必實踐力行、是以訂於月之十九二十（兩日間）假本部會議室、召集各分會書記長書記等參與會議云、

農夫店中丟款

【海城】該縣東台村海青溝屯農民張鴻鵬、於本月六日進城辦理登記、當投火神廟街和春旅館、找代書楊慰農、代為辦理、當談話之際、由腰中取出宅地說單、因一時失慎、將錢包遺忘店中、當場有該國鈞等五名、目睹其事、張外出晚餐、探囊時、錢款已不翼而飛、當向店尋找、店主堅不承認、所失款項、計國幣一百六十餘元、當場之嫌某、已驚惶逃避、其事殊為可疑、其餘四人、仍在店居、經警察派出所、向店客搜查、亦無踪跡可尋、刻間仍在調查之中農夫張某因失款居然神經錯亂情殊可憫云

警官訓所卒業式

【開通】縣當局為期警察官素質向上計、會遴選各署警士來縣、施行訓練所有課業業經教授完竣、特於日前舉行卒業典禮、各機關法團首領、均行參加、儀式極為隆重云、

馬家溝慘殺案破獲 局長犒賞捕匪功勞

特行犒賞以慰勞苦並鼓勵

【哈爾濱】既報馬家溝巴山街深草料理店執事人甲能於五日午前五時許、突遭被強盜以手槍慘殺案件發生後、南崗署及警察局司法科兩當局接得急報後、急遽現場檢驗外、立即嚴派警網、以不眠不休活躍搜查兇犯結果、卒於慘案發生日僅三十小時、即將殺人兇犯在道外逮捕樹立特別之殊勳、所以市警察局單局長、為獎勵各刑事竟能以敏捷手腕將兇犯逮捕功勞者、對於司法科及南崗署司法係逮捕犯人各警察官特行賞與、以慰不眠不休之勞苦、並奮鼓勵云云、

貧血　面色萎黃・病中病後　產後疲乏・手術以後

衰弱　病中衰弱・病後虧乏　心身過勞・精神不振

虛弱　先天不足・腺病兒童

其他如肺結核・慢性胃腸病・營養不良等俱宜服用最合理的補劑保利他民。

（包裝）一五〇瓦　三〇〇瓦　五〇〇瓦

總發行　武田長兵衛商店　日本大阪市東區道修町

滿洲總發行　滿洲武田藥品株式會社　奉天市大和區春日町

各大藥房均有發售

補血　滋養　強壯

保利他民（ホリタミン）

40(5)126

國民食

餅乾主要之製作原係戰時之代用食亦就是携帶之主食保存之主食携帶最為便利於必要時能長久保存餅乾三用途有最適合生活環境之種類區分

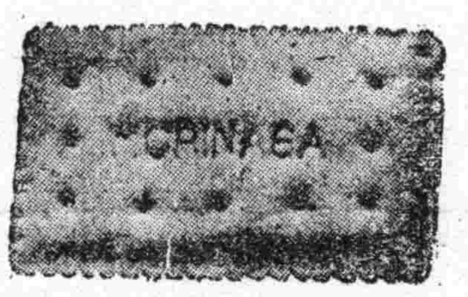

森永餅乾

南市場電話二一六二一

國際劇場

GEKITO

今天隆重貢獻上海新片

藝華公司本年度有聲古裝哀艷光榮作

五月九日　十日　十一日　十二日　十三日　十四日　十五日演

合同記

小姐多情私會夫婿！

寃情大白美滿姻緣！

◎惡僕冒充公子！

◎了環假扮小姐！

一李麗華　二梅熹　主演

加演四報

注意長短期優待券末日有効

天樂 有声大戲院

城內灰市胡同

演期　十五日　十六日　十七日　十八日　十九日　公休　廿一日　廿二日

新華影業公司出品

奉市首演　上海新片

英風千古×封武穆俠×震鑠古今×光耀銀壇

岳飛

一部偉大精忠全傳

主演　劉瓊　夏霞　徐莘園　王慧蟾　章志直　黎明

今天演　**瀟湘秋雨**　陳雲裳

奉天市中央大戲院

張銘聲　陳韻濤　麒麟崑　小月樓　八齡童　張少台

早場　汾河灣　益獨淚　落馬湖

晚場　兩將軍　掃松　三集呼延慶出世

注意演期　五月十四日即禮拜三日

商埠大舞台

星期三日早場　**長坂坡**

晚場六時開

雲笑天（過關探母）

九麟童　双双

李銅聲　四四

鐵公雞

聘到新角十數名　今晚打砲票價照常速早定座勿失良機

亞洲電影院

十三日　十四日　演

華新公司出品

夜會

龔稼農　顧蘭君　主演

加演　岳飛預告

明日演　**岳飛**

天光電影院

十三日　十四日　公演兩天

滿映出品有聲對白巨片

風潮

主演　張敏　季燕芬　徐聰

下期換　**碧雲宮**

眼科專門

光明醫院

院長王義心

大連西崗得勝街九番地（新開大街南頭路西）　電話③一一〇七番

入院隨意

新築落成　歡迎顧客

立本大旅社

諸君久待望的理想旅社開幕了！！

客室寬濶　清潔衛生　安全舒適　招待懇勤　久持信用

西式臉盆　溫涼水道　電灯電扇　暖氣電話　無不完備

大連市西崗新大街南首

電話　營業部(三)五三一七番　旅客部(三)三一〇六番

光明電影院

城內鐘樓南　商業勸內

電話(四)二一八八

本院更換新映畫機停演三日十七日照常開演特此聲明

十七日開演

明星有聲公司巨片

夜會

雲閣電影院

十三日　十四日　十五日　三天

東寶映畫出品

新婚旅行

下期准演　**合同記**

光陸 CAPITOL THEATRE

是藝華公司本年度超特作品

演出若精鋼百練處處動人

劇情偉大！驚奇！

倫理、諷喻！有趣！

警世名劇

合同記

演期　九日起至十五日止共七日間　加演滿映一二五報

請注意！長短期優待券末日有効

尚書府一女兩夫婿……奇突！

尼姑庵小姐受苦幸……悽慘！

王清明怒審王清明……奧妙！

李麗華　梅熹　傅威廉　楊柳　主演

下期預告　滿映新片　請注意片名

盛京時報 晨刊

光緒卅二年(明治卅九年)創刊

報費 本埠每月一元三角 外埠每月一元五角 零售每份本埠五分外埠六分
廣告費五號字每行(十一字)一回二元長期另議
發行人 染谷保藏 編輯人 瀬島… 印刷人 … 發行所 奉天市隅田町九號 盛京時報社
電話 編輯局(三)二八二二番 營業局(三)五七六一番 …
振替口座奉天一一三〇號
新京支社 新京中央通 大連支社 大連市榮町二番地 哈爾濱支社 哈爾濱地段街 通化支社 通化

去病延年 若素

論說 禁止鴉片平議

我國禁止鴉片政策。當初設小賣所時。記者曾著論激勵人民。自肅自戒。勿謂國家政尙寬大。人民可隨便嗜毒也。因不教而誅。爲王道政治所不忍。且有鑒於舊政權時代之寓禁於徵。國人之陷溺於麻醉者衆矣。故開方便之門。使癮者有所警覺。豈意國人以十年斷禁。爲日尙長。併希冀或有展延餘地。得過且過之心理。乃是國人之普通性。及至管理所次第撤消。發給烟戶之烟量減少。尤復減低烟價。癮者乃大起恐慌而叫苦連天。須知此非政府禁烟之面目驟變。實爲禁毒必經之階段。十年歲月。能有幾何。今已去其半矣。未來之五年。倏焉屆滿。安可不作徹底斷禁計劃。以期種種麻醉品之毒。及時消滅乎。是以政府與地方之負烟政責任者。極次開會討論。妥籌禁烟之完善辦法。不使斷禁政策留些許之遺憾焉。

在嗜毒已深者。不免以爲國家之禁烟。過於積極。絕不爲烟民着想。此乃嗜毒者之偏見。要知政府決不能姑息養奸。試思國立戒烟所遍設爲康生院。於今幾何年矣。爲保健現代國民計。禁烟不容或緩。爲謀第二代國民身體之强健。禁烟更不容或緩。況乎友邦人士。因我國過去烟政太寬。致有沾染此毒者。若不從嚴禁斷。殊屬愧對友邦。蓋友邦之援助我國。擁護我國。得有今日繁榮地步。爲任何人所公認。飲水思源。幾乎恩將讎報。雖吸嗜是各個人自由。政府不負責任。但從前烟政之寬。究難自諉。所以對鴉片麻醉品。尤不能不從速禁止。我國而固知朝禁絕矣。猶可自圓其說。即目前私吸有人。私販有人。議者目爲禁烟前途障碍。倘能破除情面。認眞搜查。地不拘居者行者。人不問五族中何族。位不論如何顯貴。有搜查之責者。無或徇隱。而謂猶不能徹底斷禁。吾斯之未能信。

乃或者謂禁止鴉片。的非易事。在前清道光年間。鴉片之流入未久。猶且不能禁斷。矧茲已毒卉遍地者乎。不於禁種禁販上着手。毒之根源難絕。安有肅清之一日。且嗜毒既深。去癮談何容易。庸詎知個人之忌烟不難。難在去心癮而又無決心以臨之。設或一時忿恨而投戒矣。立志勿堅。操守勿固。不轉瞬而復捲入於漩渦中。否則吸烟者之基因。不論其由於遊戲。由於疾病。投醫禁忌。決無不成之理。即嘗披閱戒烟所報告。死於戒除者能有幾人。戒後復犯者實佔多數。即此可知斷禁非難。使社會廓清毒品實難。

然而社會人士能不復嗜毒。縱有鴉片麻醉品。亦無人賣買。至是而縮短後五年之禁烟時期。當亦無不可。人之死於戒烟者。因其生命已早如風前殘燭。禁固死。不禁亦死。尙何事優容爲。凡稍知自愛者。去年以來。受管烟所減量減價之痛苦。應亦知所儆惕矣。擁厚資而飲鴆止渴者。何必爲之顧惜。不堪忍受者。諒已無待後五年期滿。早已脫離黑籍。吾是以爲主持烟政者。如有整個計劃。確固方針。循序漸進。亦復何難。

奉天市禁烟支部會議。十二日下午假奉天大樓開會。列席者則有各機關衛生保健等各關係人員。決定按照中央禁烟會議可決之方針。切實施行。推而至於全國各省市。亦必斷行中央禁烟會議之結果。以斷禁爲目標。銳意進行。殆可斷言。則是中鴉片麻醉品之毒者。必將逐年縮少。不復有烏烟瘴氣之存在。凡中其毒者。亟宜乘時覺悟。或入康生院。或投各大小醫院戒除。即不然。亦當以經驗良方。自行迅速戒絕。倘以爲身體怯弱。不敢嘗試。勢必終無斷禁之一日。遷延復遷延。今年待明年。而禁烟後五年之光陰易逝。政策亦決不爲爾等犯也。如果速戒不行。不妨緩戒。一面以其他藥餌。調養身體。癮必可減而易斷。胡爲優柔寡斷以自取戾。罔能與之絕緣矣。自然眠食增加。身强力壯。不啻出水火而登衽席。吾知今日之沈溺於鴉片麻醉品者。到此皆將額手相慶。深謝國家之斷禁政策而得有此日也。癮君子盍猛省諸。

滿羅間交換公使

我國暫命駐德呂公使兼任 羅馬尼亞公使駐日兼駐滿

滿洲國駐德公使呂宜文氏、由於滿洲國羅馬尼亞相承認開始國交後、近將發令爲最初之羅馬尼亞公使、故預定暫時兼任駐德駐羅公使云、

【又訊】滿洲國與羅馬尼亞、由於去年十二月一日互相承認、已開始正式國交、今關於初代駐滿公使、規定現駐日公使塞內拉雷、高爾格、巴克列斯哥氏兼任、定於本月二十六日來京二十八日參進帝宮、覲見 皇帝陛下、捧呈信任狀、同時對皇帝陛下、贈進羅馬尼亞最高勳章凱羅爾一世大綬章付頸飾云、

武部長官 明日赴連協議

武部總務長官、於本月十五日下午十時五十分、搭車赴大連、向該地官民致就任之辭、關於促進滿關一體事項、有所協議、十八日乘亞細亞號快車歸京、

調查農村勞力

民生部七八月間實施

民生部爲資作成確立勞働體制之重要資料、亘七月末日至八月末日約一月間、對於奉天、吉林、濱江、錦州、熱河、安東、通化間島八省下之農村勞働力實施調査、其結果頗値各方面注目、按此調査、乃順應現下勞働力不足各種客觀的諸情勢、基於『勞力需給調査要綱』、以謀開拓把握農村勞働力、確認確保勞働力所在基於日滿華經濟建設要綱並農本立國本旨、確立滿洲國勞働體制、並期提高民生、併足爲國家總動員體制不可缺的基礎資料之貢獻、調査對象、分爲街村地區之實態調査、人口及農業關係等概略調査兩種類、此次調査、特置主力於實態調査、各省至少取調査一村實態之方針、調査委員、爲縣旗勞働係員、調査員、勞働調査員、同副調査員、並由關係各機關職員中選拔練達之士担當之、用期調査之適正完璧焉、

財務科長會議

各省財務科長會議第二日、午前九時、在國務院講堂開催、治安交通、興農三部及開拓總局、說明指示事項後、即行懇談、正午暫行休憩、午後一時再開、古滿經濟部次長、關於內外經濟情勢、有所說明、次行懇談、時、第二日日程終了、第三日最終日、午前中、民生部禁煙總局審計局、各說明指示事項、午后以地方爲中心、關於地方財政問題、進行種種懇談、

檢討當前經濟政策

政府昨開第一次顧問會議

政府於十三日午后二時、在總理官邸開第一回經濟顧問會議、大村、鮎川、吉野、小平各顧問、政府側武部總務長官青木企畫、飯澤主計各處長、結城興農、古海經濟、飯野交通、土肥民生、各部次長等關係者出席、首由武部長官對各顧問、謝顧問就任之勞、次之、經濟政策遂行基本方針、基於日滿支經濟建設連繫要綱、關於開發具體的方針、有所說明協力、更關係部次長是長報告本年度物動資金勞務經過及現情生產力擴充計畫物價對策特殊會社機能刷新等、關於農産物增産蒐貨方針等現上重要諸懸案、詳細說明、午後六時暫行休憩、共進晩餐、旣終、入於懇談會、各顧問關於運營對處內外情勢緊迫化之滿洲經濟政策、有所開陳意見、

赫斯副總理怪行動 毫無政治影響

久病精神失常致有此不幸

【東京十三日電】拿帝斯黨副總理兼國務大臣、乃該黨之唯一人物、故其奇怪行動之消息、當與德國之正遂行之瞬間、頗如劇中劇、而集全世界之視聽、其眞相今尙未充分判明、據德國側之公表稱彼有精神錯亂之形跡云、

又東京駐劄英國大使館之發表、亦確認其有精神異狀、蓋赫斯自身在黨國所佔之地點、比較重要、故不妨斷言殆無政治的影響力、而爲拿帝斯黨、彼符其實發希特勒總統之名一切政治指令、而掌握黨之全國支部之庶務人事、故今後須以他人代行、而此最高方針、均由總統自身統轄、故根本可無何變化、親日之該氏、對他人不作無謂之會見、然對於日本人之訪問者、則每許會見、但彼當過去日本松岡外相訪德之際、德國政府曾設舉國的盛宴、而彼一步亦未出現、大概彼便已患重病耳、至於彼平常頗現憂鬱、似或由於詳察此次大戰勃發以來、有不斷之緊張與山積之懸案大任務、致發生今日之不幸、總而言之、此次之異變、乃當稍容喘息之德國戰爭中所勃發之一人的風波、頗爲世人注目、恐於政治上、有莫大意義云、

赫氏位居重鎭

隨希總統苦鬪十年

【東京十二日電】失踪之拿帝斯黨副總理羅德爾夫、威爾達、里西亞爾特赫斯氏、一千八百九十四年生於埃及亞歷山大、一千九百十四年大戰勃發時爲志願兵出征、在白爾丹戰線奮戰、負傷後、曾在阿爾巴尼亞戰線奮戰、進級至步兵中尉後入空軍、大戰後入閔行大學、受教於哈斯霍伐教授、當時敗戰之德國、共產主義瀰漫、疲弊已極彼深痛憤、拿帝斯黨在閔行結成、彼於一千九百二十年入黨、自此時爲希特勒總統股肱到處遊說、參加初創之拿帝斯運動、一千九百二十三年十一月八日、閔行之所謂『十一月革命』失敗、與希特勒戈林、甫因克等同志、同被捕下獄、五年刑滿、迄一千九百三十五年五月獲得政權十年間苦鬪未懈、任該黨副總理及總統代理爲該黨夙器重、直至今日希特勒總統於昨年九月開戰第一日演說中稱『於余萬一之場合、繼戈林帥之後者爲赫斯副總理』赫斯氏平生無逸事、更不言他人之短、性格極爲直率其紳士的人格、內外所共仰、該氏更爲拿帝斯領袖中惟一之日本通、譯一九三六年日德意防共協定締結交涉當時、曾傳彼有訪日說、最近因德國之地中海近東作戰、爲直布羅陀攻勢之準備、傳彼偕使西班牙對德聯携方式更明化之使命赴西班牙、四日國會當日、彼仍如常、與希特勒總統及李賓特羅甫外相出席、其平素之嚴肅而容固未曾有異也、

抵英後受診斷

判明神經衰弱

【紐約十二日電】德國赫斯副總理之飛抵英國、實成爲最近的新聞之新聞、使此間人士、均詫異不已、而合衆社特派員關此報道如左、

赫斯副總理、於十日下午五時半、自奧格斯堡飛行場起飛、需時五小時、在距柯拉斯哥十六公里地點之穆亞蘭降陸、該機毫未搭載炸彈及其他一切武器、據柯拉斯哥醫院診斷結果、赫斯副總理似罹神經衰弱症、此外、且有心臟病及胆石病、副總理自德國亦携行此藥云、

羅總統近發表 爐邊閒話

【華盛頓十二日電】羅斯福大總統、預定於十四日在汎美同代表前實行演說、然白宮當局、於十二日忽變更豫定、據發表謂、二十七日晩照例實行爐邊閒談、

澳揆晤羅斯福

談保障太平洋安全

【華盛頓十二日電】門基斯澳洲首相十二日會訪問羅斯福大總統約歷三十分間實行會談、對於一般戰局問題及太平洋問題均爲交換意見云、

【又電】門基斯澳洲首相十二日與羅斯福大總統會見後、復出席於全美新聞通信記者俱樂部招待午餐會、對于澳洲及新嘉坡防衛之意義、並澳洲之決心小言如左、

關于澳洲及新嘉坡防衛以保障太平洋之安全言之實屬至要、澳洲派遣陸軍及空軍之增援部隊於新嘉坡者、實可與任何國家之攻擊相抗、茲蓋爲美國極東根據地之大防衛、亦即現也、故澳洲對于自國領澳側方面之一大決心之表士及新嘉坡防衛之準備剄正竭力進行中此種問題、在太平洋全部地域之安全保障上、實極重要云云、

撥動世界的五巨頭 (三)

英國首相賈齊爾

這世界倘如是一座動物園的話、那末、英國賈齊爾首相、該是一隻好戰的老狐狸了、

不知是不是他果眞會什麽迷人的法術、雖然英國連戰連敗、英國國民的心情、對於他還不曾有什麽失望、然而、這隻老狐狸、漸走入沒落之途、却是無可諱言的事實、

不是嗎？英國在巴爾幹和北非作戰、逐漸顯明的露出失敗的破綻來、英國政界乃至澳大利亞、紐西蘭等方面、對於賈齊爾內閣高喊着不滿的聲調、他們攻擊現內閣的集中點是、(一)想當初勝敗歸趨、已很明確、爲什麽還向巴爾幹派遣英國大軍呢？(二)怎麽不能阻止威脅埃及的德國有力部隊在利比亞登陸呢？而且、當外方盛傳敗戰直接責任者艾登外長辭職說的同時、一部竟要請精機組織能夠在決定戰時政策上發揮絕對權的少數內閣、一時、政局岌岌、彷彿又返於去年春季北歐作戰後英國政界慘淡的情景、

不過、當五月二日發表了英內閣改造以後、完全出人意想之外、調動變更的範圍、極其狹小、僅畢維、昇格爲担負戰時經濟全責的國務長官、此外、也就是合併了海軍部和運輸部罷了、呵、似這般改造內閣一部以隱飾醜態、或更使英國的危機趨於深刻、

(可怪的)

是、這時英內閣的危機和去年春天張伯倫內閣政治的危機、大相逕庭、事實上、畢維傑氏因爲這次內閣改造、已經一步踏上青雲獲得繼承賈齊爾首相的地位、

賈齊爾之對德抗戰、是出於天性呢？還是根據甚麽信條呢？總而言之、說他是個好戰無比的人物、並不委屈、去年五月十五日、德軍有如怒潮、席捲荷蘭比利時將攻入北法的時候、溫斯敦賈齊爾先生在英國議會新佩首相的印綬席上、發揮他的

(好戰論)

「對德抗戰的源泉」祗是血、勞苦、眼淚、和汗、諸君若問我們戰爭的目的是什麽、我唯以勝利一語答覆、傾注凡有犧牲、克服一切恐怖戰慄、縱使勝利之迢遙而困難、我們也一定能夠達到、須知道、沒有勝利就沒有生存！』

這樣、他在鼓舞激勵着逢遇歷史上最大危機的英國國民、負着全責任、把着舵在暴風雨中進航（不要管它能否航過這險危的航程）！現在英德之戰、無妨說是賈齊爾與希特勒之鬪爭、

好戰能說的野狐狸 迷於勝利的夢

但求美國救命做奴隸也幹

(看事實)

爲證、希特勒在八年前獲得政權以來、就在凡有機會上、極力陳說拿蒂斯德意志所受的威脅、而在英國主張英國再軍備擴張空軍的、便是賈齊爾、在德國已經由着希特勒總統的意思、進行其科學的軍備與訓練、在英國、一訴於包爾溫、包爾溫不聽、再誤於張伯倫宥和政策、以致大勢向着賈齊爾豫言的方向、作急速度之進展、而他在挪威作戰以後、代替張伯倫首相就首相重責時、默默也承担了由前任者隱誤而生的一切重担子、他祇是洩露着耐人尋味的言論『我們倘如命論着昨天的、也許連明天的希望也失去、』

(看他呵)

該多末深切的明白英國之危機、深切的明白拿蒂斯之可怕、他知道爲了救此危機、爲了祛除威脅、現在並非內部紛爭爭論的日子、若想救這遍到眼前來的危機、最大的要緊事項、就是全國國民、打成一片、抗戰迄至最後、毫不鬆散、而、賈齊爾很清楚的知道這個、所以、他之所受全國國民支持、無異於世界大戰當時的羅特喬治、拿破崙戰爭當時的皮特、眞有一股邪勁兒、

老賈今年

(六十七)

歲、後背並不高、大腿也不長、還有結實的身板、也夠當個一國領袖的資格、他的臉怪胖的、胖得乎令你想像不出他還有胖子、論起姿式、很像巾德堡種的猛犬、然而、他的腦袋已經露出禿意、敏銳的眼珠、緊翹的嘴唇、在在都是他能說善辯的絕好表徵之對象、

我們知道、張伯倫手裡總離不開洋傘、賈齊爾口裡總是離不開那隻大雪茄、這又是外型上的一種表記、

(雄辯家)

因爲他的口腔生來就有缺陷、舌頭太短、說話時免不了口吃之病、但也虧他煞費苦心、終於克服了天賦的短處、也沒有羅斯福的英雄態度、他也沒有威爾遜的熱情、而他的雄辯演說、很像華格納交響曲的餘韻、有人說他好像是古羅馬大雄辯家紀格羅、在議會里、他用巧妙的說話術、裡邊嵌入豐富的情報、當場扼握着目前所發生的事件、使令議員迷惘而無言（自是免不掉指鹿爲馬的成分在其間）、這眞是狐仙獨特的本領、

他誕生於名門世家最初是軍人隊伍里的胖子、每當英國有戰事時、他常以軍人或從軍記者的立場、到戰線上去、所以、在他的生活里、充滿了冒險奮鬪的意氣、

(藝術家)

倘如他數他是軍人、政治家、新聞記者、歷史家、雄辯家、不是繪畫積磚的、上政治舞台也許還是位巧手匠人呢、奇而睹不然而、他却成一手藏天的英國政治家、一隻好戰的野狐狸！

賈齊爾的政治信條是、『德國强大、是英國最大的威脅、倘不擊敗它、卧榻之上、終不許大英帝國酣睡的、』

當國際聯盟繁盛得像一朶花的時候、賈齊爾是個聯盟主義者、反對日本的行動、但他頗認識現實的事態、重視大英帝國的將來、爲了打倒希特勒、情

(願犧牲)

一切、一時頗想與日本宥和、不過、情勢已經一變、宿命的反德主義者的他、究如布德堡種犬的他、終不免敗於歐洲大陸、傷於巴爾幹、在戰神的火星將燎原於近東的時節、所謂大不列顛帝國、滿身創痍、僅用改造內閣或收攬輿論等敷衍的手段、已經不能防止那崩潰的危機、

在支配賈齊爾的腦子里並不是什麽國內問題（諸如會、攻勢和輿論的動向、對於他本身、已經無數了）、他只是想『怎麽能夠纔得勝利了』、

(勝利嗎)

他深知祇以英國本身、終難達到那希望、於是、爲了勝利、他便不擇手段、促進了美國的援英强化、所以看到賈齊爾和英國今後的運命就可知美國援英關係該是怎樣的不能分開了、他的一切姿態、現在爲了對德繼續抗戰、集中力量於怎樣確保美國的積極援助、怎樣可以引誘起來參美戰爭、戰事、

(爲推行)

戰爭在國內方面他曾熱中於食糧問題、各種戰略的防衛問題、顯然地意在增進製內閣、尤其此次改造作航空機的能率、整備運輸力、但從大局來看、這不過是次要的政策、總之、他不管英國願意不願意、不管勝敗如何、縱知必至淪於美國隸屬下的運命、也不得不置政策重點於增强英美提携、這里就潛伏着賈齊爾的悲劇、但將以『勝利』去換『奴隸化』却正是英吉利的悲劇呢、（國即零落不當離口的賈齊爾）

晚晨刊共兩大張

大川印刷所轉讓啟事

敝人王仲簀於康德六年春曾與劉子平、王秀生、梁仲正、于傑臣、梁希修等共同出資接兌大和印刷局於康德八年一月更名爲大川印刷所本人任總經理人梁希修任副經理兼人劉子平等無意前圖當經雙方中証人等將全部賬目澈底算清歸本人接受另行增資經營自接受日起關於將來營業前途概與劉子平梁希修等無關梁希修亦另有他就同時退出副經理之職各奔前途恐有轇轕另外立有讓受契約貳份雙方各存一份恐未週知特此登報聲明

接受人 王仲簀
讓渡人 劉子平 梁仲正 王秀生 于傑臣 梁希修 同啓

聲明脫離關係

啓者余兄喻慶三弟喻慶丰同居並未分家長兄務農各守本分惟三弟慶丰游手好閑不務正業近來在外挪借撞騙誠恐親友不明眞相受其愚騙特登報聲明嗣後慶丰在外無論發生何事與敝及家兄無涉

喻慶九啓

聲明

敝人李恒久因與胞侄李玉信獨存意見不合彼已自己獨立辭退大豐公司華賬房一切責任等脫離叔侄永久關係惟恐彼與親友方面有何未清事項限自登報日起十日以內通知敝人否則逾期概不負責特此聲明

天津東門裡一二九號寶興恒洋行 李恒久

丟失圖章

敝號所用橢圓形圖書一枚上刻(奉天大東區淩雲街二段人和福作保無效)因櫃夥辦事不愼遺失未經無論落於何人之手概作無效特此聲明

人和福啓

失照聲明

敝人承領坐落濛江縣二道花園口子營南溝門土地執照一張計地十一晌東至溝西至河南至分水北至河於民國十九年三月被匪追逃遺失除呈請補發外特此聲明作廢

濛江縣民 李守德

失照聲明

敝人買得張四海領名部照一張計荒地五晌坐落濛江縣頭道花園三泉河北橫頭山東坡東至本地山根西至分水南至甸心北至分水於大同元年六月刀匪陷城時損失此照除呈請補發外特此聲明作廢

濛江縣民 耿玉山

失照聲明

敝人領得伊廣珍領名部照一張計荒地十五晌坐落濛江縣大東溝東至分水西至甸心南至本地北至本地於大同元年六月因刀匪陷城時紛失除呈請補發外特此聲明作廢

濛江縣民 耿玉山

失照聲明

敝人買得姜福領名吉林江省部照一張計地二五晌坐落濛江縣倘義社二甲板房子崗後東至本地溝西至溝南至分水北至河於大同元年六月因刀匪陷城時損失除呈請補發外特此聲明作廢

濛江縣民 安慶科

失照聲明

敝人買得四隆盛領名土地執照一張計街基壹晌二畝五分坐落濛江縣倘義社二甲保安屯東西至道南至榮北至單姓於大同元年五月間刀匪陷城時丟失除呈請補發外特此聲明作廢

濛江縣民 單申氏

失照聲明

五月七日午後一時許在四平街天橋遭東將李玉華領名地照壹張丟失該照坐落東豐城內西北角中地三十六畝五分平字元號東至官道西至城壕南至劉國章北至城壕除當時報告該地警察署立案併聲請地政科補發新照外特此聲明作廢

東豐李芙蓉

緊要聲明

啓者敝號合順興鐵工廠支配人張國財因外出辦事不愼將自己木戳楷字四分五厘方形手戳遺失嗣後無論落於何人之手概作無效空此登報聲明

敝人 張國財謹啓

櫃夥出號聲明

啓者敝號鴻泰號員陳紹先曾經保人趙殿書文林田集六丁晳王錫侯李國鼎等因有高就已於四月十七日出號嗣後該等個人官商各界有何事項買賣往來一切情形與敝號毫無關係自出號日起概不負責恐未週知特此登報聲明

奉天市小西街一段二二號 鴻泰長代理店謹啓

尋人

敝表兄辛法武原籍河北省固安縣辛宮村人來奉已多年因近年來未得書信敝係河北固安新城縣東盤上村人於昨年三月間到奉後即託人尋找敝表兄但總無找到今特登報以便尋找希望諸君代爲幫忙感激之至

奉天市鐵西末廣町八前田鐵工所 電話[三]五三六八 七八七九 劉体謙謹啓

經理退職商號變更聲明

今洪泰商行經理王桂椿因有高就於康德八年四月二十三日實行辭職當經衆東將號中所有貨物舖墊內外欠款全數算清王桂椿應分之欵當時付訖分文不短此後洪泰商行生意盈虧與王桂椿無涉今爲擴充營業起見另續股本重新整頓改爲洪泰商行盛記對於以前所担負保證書類概作無效恐未週知特此聲明

敝 洪泰商行盛記 經理 趙耀東 啓

皇帝陛下賜金 救恤綏化震災難民

十三日下午一時宮內府發表、皇帝陛下、宸聞綏化地區災害情況、特頒賜內帑金一封

聖上仁慈如天
張總理拜受後發表謹話

皇帝陛下、軫念北安省綏化地方之震災、十三日上午十一時半詔張總理至宮內府、親諭下賜內帑金一封之聖旨、張總理拜此宏大之聖恩、誠惶誠恐、退下宮內府、而張總理於是日下午一時、在國務院發表謹話如左

本月十日、不肖曾委曲奏陳災害情況、爾時、陛下頗軫念庶民之安否、有所垂詢、本日復拜承救恤災民之恩旨、頒賜內帑金、仰瞻聖上仁慈如天、帝恩似海、洵不勝恐懼感激之至、

馬參事官一行 前往災區傳達

皇帝陛下、關於此次綏化縣方面震災、頗爲宸念、畏蒙　皇帝陛下對於此次北安省綏化縣震災、下賜內帑金、而誠惶誠恐拜受此恩旨、承對罹災民廣傳　帝恩傳達御內帑金大任之總務廳參事官馬冠標氏、十五日自國都出發赴罹災地、偕同隨員吳益喜總務廳參事官、中川忠次、木村員一兩同事務官、宋殿君同屬官四名、此外電影班等六名亦同行、大低傳達使一行日程如次、十五日午前八時五分、自新京啓程同午后一時三十四分抵哈爾濱十六日午前八時廿分自哈爾濱啓程、同下午五時四十九分抵北安、十七日在北安省公署舉行傳達式、並向各方面機關等、致辭、十八日午前七時十五分、自北安啓程、是日午后一時八分抵綏化、十九日、廿日以綏化爲中心、赴現地視察慰問、廿一日午后三時五十分、自綏化啓程、同午后八時十五分、抵哈爾濱二十二日、歸任

記念壯丁入營
爲徹底普及國兵法
政府特行使用紀念戳郵票

爲國軍强化根幹之國兵法實施、其第一回之光輝入營、定於六月一日舉行、本法之實施實乃基於日滿共同防衛之本義、有練成人民中堅之大使命、爲內政上劃期的重大事業、故第一回入營兵由種種意味觀之、均有莫大期待、今交通部以祝福壯丁之首途、並其徹底國兵制度趣旨之目的、擬使用紀念郵票與特殊通信日戳、紀念郵票爲二分與四分兩種、二分者紅色、四分者靛青色、大小與現行郵票相同、圖案兩種均爲同一圖案、係荷槍凛凛之兵士半身像、該圖案家乃洋畫家太田洋愛氏、發行枚數二分四分各定爲四百萬枚、可代用通常郵票、遞信協會亦按普通通信辦理、至於特殊通信日戳、於全滿主要郵政局使於六月一日起凡三日間、對希望者紀念消印、該日戳之圖案、乃表示國軍之徽章及高粱、至於印色則使用濃色云、

奉市壯行會
定期於市署禮堂舉行

奉天市公署、協和會奉天市本部、對於國兵法施行第一回奉天市入營壯丁、爲慰問鼓勵起見、擬定於本月十九日午后一時、在市公署禮堂、舉行康德七年度國兵証書交付式並壯行慰問會、其會序如下、▲一同整列、▲開式之辭、▲向國旗敬禮、▲合唱國歌▲國兵証書及旗旗交付、▲市長訓示、▲祝辭、▲答辭、▲閉會、於式典舉行終了後、更由軍樂隊演奏壯行歌等歌曲、及放映電影云、

娘娘廟會花絮

奉市南關娘娘廟會、於昨十四日爲正式廟會期間、當日前往焚香之婦女尤爲衆多、（圖即燒香後路旁休息之老嫗）

馬拉蓀預選會 奉省定期舉行

奉天省馬拉蓀選手豫選大會、至報名日期本預定於十日截止、但爲圖報名者方便計、更改月之於十六日、而於十七日實施、其經路則自小東關國民優級學校前起、至東陵球場入口止、一往復云、

偷竊電線 被警逮捕

工人張明學、年二十五歲、山東省人、半月以前由滿○包辦修理電話工程、數日前該犯同其友人曹興德年三十一歲、私將滿鐵由吉林運至瀋海站紅銅電線窃出六捆、約一千餘斤、價約二千餘元、賣與大南關東盛發、事被城內署刑事劉吉有、寗銀貴所偵悉、於十二日午后十一時、在小北街三段一二一號王香芬處、將張某逮捕、審問後判明以上情形、目下該署正審問中云、

既具官吏資格 必須修練語學
民生部擬定必修要綱

既有官吏資格、關於語學有必修義務、雖不喜好、然若試驗不合格、將不適用爲滿洲國官吏、此乃總務廳人事處近將附議國務院會議上『官吏語學必修義務制要綱』實現時之語耳、共要綱爲鑑於複合民族國家之滿洲國本質、欲謀官吏互相間之意思疏通、須先關於民心查察把握、是以於常用國語外、必須修得他民族語一種以上、由此點觀之希望先自官界以爲特殊團體會社等做起而其必修義務之範圍、並不拘官等、凡未滿四十歲之全滿官公吏、均宜選擇當該官吏常用國語以外之日、滿、蒙、俄各語之一、暫按民生部語學檢定之四等程度、以官公署用實用會話爲主眼、且謀修得之便宜擬於本年九月前就各國語別編纂滿洲國官公署實用會話讀本、計畫由勤務時間中約撥出三十分、連日實施語學講習會、同時亦實施官吏必修語學講習、並對任用後二年以內之官吏、課以必須及格義務、又對於高文考試與民生部之語學檢定及格者、無受此講習之必要、而現職者、以讀本發實後一年間爲講習期間、爾後二年以內有銓試之義務、但對試驗雖不及格、亦無格外之制裁規定、然由於官吏之德義心、每次務必應試、且使及格、大概若不斷熱心於讀本講習、則當必及格、至對於邊境地方、則藉唱盤與無線電放送以謀[illegible]云、

南市場火警 張姓小受損失

南市場警察署管內、義光街六段二十四號、住戶張人品家、於本月十二日午後五時三十分許、因無線電起火、而行延及衣物、約經二十分鐘、被消防署人員予以撲滅、結果僅燒衣服被褥等多件、損失約八百五十餘元、但當局對起火原因、判明非係無線電火、目下正調查中云、

縣長訪日視察團 一行歸國

【門司十一日電】於日本內地主要都市視察約歷一個月之縣旗長日本訪問團一行十二名、刻由團長三江省依蘭縣長許福奎氏引導、於十一日正午、搭乘門司啓帆之日滿連絡船烏蘇里丸而歸國矣、

協和市聯分會代表 已經正式決定

協和會市本部於十二日夜開催本部委員會、對本屆市聯分會代表、協議員決定如下、

△大和區 永川樂一 高日啓新 下川喜久三 滑川留吉 古森謙爾 呂博泉 寺倉義一 長井清一郎 赤穗喜太郎 本島榮治郎 諏訪武雄 三田村源次 宮川伊佐尾 榊原勝治 鍛治友吉 小國正之 今村岸市 入江理 竹鼻盛義 中村正男 吉井虎治郎

△朝日區 金原年七 山村辰之助 梅木吉郎 田中方吉 楊汶濤

△敷島區 八百枝俊夫 岡本敏夫 引田哲一郎 大村乘甲 利川相哲 張豐 孫源河 加藤市次

△鐵西區 澤田歲治 牧山龍男 田中九郎 大野碩十郎 馬庚西 麻徹菴

△皇姑區 程自牧 雷子鈞 高井知外 竹山乘善

△大東區 原鐵三郎 齋藤邦之 伊藤鉦之助 任鴻賓 王子麟

△大西區 盧景元 沈仲三 趙速春 王景文 陳裕昆

△小西區 王述局 楊進之 松尾規矩 劉受之 米萬鎰 白玉峰

△瀋陽區 劉海楓 張幼岐 韓文紹 葛松齡 阪井清一 李荃岑 任大中 金培遠

△北關區 蔣樹春 陳玉初 張大光 馮希濂 軍紹臣 馬壐權 關振華

△東關區 孫聲貴 曾治安 吳鍾霖 王承恕 王施鹿 王玉書

△瀋海區 石砥中 長谷川唯夫

△東陵區 趙俊蜂

△于洪區 黃兆鄉

△永信區 張仲三

△北陵區 佟述堯

△醫藥分會 古橋彥內 佐竹武彥

△紡紗廠分會 本田篤 較島宗威

△教育分會 高錫禹

△計器分會 中村勉

△鐵道分會 園田一房

△交通分會 中村寶

△機金土建分會 高橋由太郎

△弘報分會 楊畑正一

米穀配給通帳制
奉市將先由日系住民實施

關於米穀配給之通帳制、全滿各都市均在實施中、而奉天市、因於日鮮系人口之繁多關係、對此實施極形困難、乃於各關係機關、分別擬案中、近已得成案、遂於上月二十八日、招集奉天市經濟統制委員會食糧分科會、諮問結果、已得贊成、關於實施之意見已大略一致、遂於本月十三日午前十時、在奉天市公署三階小會議室、舉開各區長及事務担當者之協議會議、而協議其具體的實施方法、但關此米穀通帳制之實施、尚有配給量之確保、業者之普遍的存置、乃其他種種多枝節問題、需愼重研究、市當局以及各關係機關、今後更由各方面加以研討故於十三日之協議會議上、先決定大體之實施要綱案、暫以日系爲對像、以康德八年六月一日實施爲目標、近將着手具體的立案、觀測實施之時期、至早須在七月以後云、

日本青少年傭入手續 一部變更

當日本青少年實行傭入時本諸日本之國家總動員法第六條之規定、即應青少年傭入制限令、滿洲國亦於去年度起、認爲有由經濟部大臣認可之必要、今日本方面更爲明日滿華間勞務需給對策之完璧起見、已決定關于日滿華間之勞務者移動或供出之基本方針、幷以此樹立勞務動員計畫、使對滿移動供出勞務者之全部重行規定旨、故以往傭入之手續、或整備、協力完成此種趣亦有變更之必要、本諸茲改正之傭入限制令、則欲於明春由日本內地傭入青少年者、須於本年六月下旬以前、詳細記明傭入員數及利用狀況、提出於滿洲鑛工技術員協會、再由該協會一並提交經濟部工務司、復由經濟部查定全體之員數、再經對滿事務局送至厚生省、更由企畫院觀察滿洲、朝鮮、台灣、華北、華中、華南、各地之需要員數、而決定傭入滿洲國之成率、對此更當由經濟部本諸供給當地之申請員數、實行復次調定、而於今秋前、決定最後合准之成率、此外尚本諸日本實行之學校畢業者使用制限令凡於滿洲國能適用此令之學校畢業生（土建方面）、如中等專門學校及大學之採用等、亦與此同、總之須得政府之認可也、鑛工技術員協會、已決定六月上旬、於新京奉天兩地、招集求人者、對於申請者之記載報告、加以詳細說明、在手續上、務求無憾、又通用青少年傭入制限令之青少年、須本學校畢業者使用制限令、除於該校畢業校畢業生、年齡須在十二歲以上及三十歲以下者、按目下規定、女子之適用、幷不在此例、但將來或亦決定同樣適用條件、該協會常務理事、對于青少年傭入、爲與日本方面商議起見、已於十二日午前七時五十分、乘自新京開之光號列車赴日矣、

交通會社巴斯肇禍
監督司機 撞斃行人

大東街四段五十一號王家館、有一學生曰王占超者、（十八）於十三日午前十時卅八分許、出外購物、自邊門東行、行至大東街四段二十六號地方、突由後方有一巴斯車馳至、車體爲一〇〇九〇號、司機者爲交通會社監督前山光雄（三十五）、因其速度過高、是以騎車之王占超、當被撞出二米之遠五尺餘高（滿尺）昏倒在地、事後遂赴同善堂病院、因傷勢過重、未經醫治旣而斃命矣云、

調查遼陽古蹟
定期舉開現地懇談會

對於各地之古蹟調查頗形努力之民生部更置重點於南滿線遼陽、而講求調查及保存對策、已定於本月十四、十五兩日、在現地舉開『遼陽古蹟保存現地懇談會』、該懇談會、有民生部之孫敎化科長、淸水保存股長、奉天之黑田須大博士、尊田奉天博物館長、代理同館學藝員佐木子文信氏等、外現地之縣市協和會、軍警、文化機關關係者多數出席、研究關係者之如何助成古蹟保護思想、與保存管理之法、並使現地側如何就緒、一方準備確立民生部所施行之該地調查方針、而十四日午前午后均遂行現地視察、夜則舉開電影講演會、十五日於觀察金銀庫、新城、東京陵、太子河、園村、北城、鐵西地帶等之後、午後遂行懇談協議、又遼陽隨同二千年來、滿漢及邊境諸民族之興亡、曾經爲首都、爲部統府、乃政治、經濟軍略之中心地帶、而自春秋戰國以後、經明淸而迄現在、有滿洲國之主要古蹟、故由於此次之懇談會可對今後之保存上與以莫大暗示、頗有期待、

天氣豫報

（奉天地方）（十三）南西風 晴一時陰 最高 廿一度六 最低 五度五

奉天 純益染織株式會社營業廣告

本社自開業以來頗蒙各界惠顧不勝感謝茲爲滿足主顧希望起見特請優良技師日益精研近來利用家蠶白絲及山蠶上等絲製成春夏必需衣料多種併用純柞蠶絲織成三十號及三十五號兩種平紋綢可代巳往大尺之用僅將白山、天官、雙鹿牌各種出品名稱列後湖綢、串綢、平紋綢、斜紋綢、西服料、協和服料、花格綢、

社址奉天市東關區鎮定街一段一八九號　電話　營業三五六〇　總務課四局二九〇四

失照作廢

聲明敝人已有地照一張計地一段五畝坐落岫巖縣東土城子村大柴溝屯黑魚汀邊東至大洋河西至大道南北均至水溝又剪照四張同前坐落蠶場剪子一段五把東至大洋河西至分水大山頂南至小魚黑汀宋姓宅後分水大山頂北至羊圈溝南岡分水大山頂於康德五年一月間因遷居吉林盤石縣途中將前記地照剪照一併遺失無論落於何人之手概作無效特此登報聲明

康德八年五月九日　鳳城縣仁山村吳紹堂啓

圖章收據被燬換新章聲明

啓者敝號四月三日被燬將使用圖章經理名章中央銀行存款摺政記公司領收據全部焚燒現已換新圖章並請補發各種存摺收據後即以此新圖章爲憑特此登報聲明

開通南大街　興泰豐啓

兄弟析居聲明

敬啓者因胞弟聲三再三婦勸弟兄甘願分家將所有產業眼同中人分配明晰臚列分家單上此後各管各業彼此富貴財發各由天命如有不規行爲兩不相涉特此鄭重聲明

通遼　李聲昇　聲三　明仝啓

聲明 分產各度脫離關係

敝人戚雅亭於古歷四月初一日經戚友等當場公議敝人與戚邱氏戚劉氏同其子實生實安分產各度關係脫離立有分書爲証從此該等無論有何非法事及拖欠他人款項均與敝人無干恐未週知特此聲明

昌圖城　戚雅亭啓

地照丟失聲明

敝於民國十八年三月間以福生堂領名坐落通遼三區義禮村瓦房屯補固字六十五號計地十一晌二畝五分大照一張於事變時經劉漢香借與王維安託馬子雲代爲借款未妥時丟失除呈縣署補發新照外特此聲明

通遼　劉儉啓

失照作廢

敬有汪景先領名大照一張字號及發給年月日均不記憶計地三畝東至江敦漢地西至壕溝南至河北至江作信地於康德二年五月三日因避匪遺失除呈請補發外特此聲明

遼陽峪村　汪楊淸容啓

尋人

熊岳城北柳葉屯住民闞永璃年二十七歲於舊二月初十日因瘋疾走失迄今未有知其下落通信得以領回或親身將伊送還者必從厚酬謝決不食言特此聲明

通信處熊岳城驛前　鴻源永

街照焚失

啓者汪成祥領名地照當張坐落開通商會街路北南北長七十二丈東西寬五丈南北至官道東至賈書□等西至楊雨仁等因康德七年臘月一日因炕火被焚理合登報聲明補發新照

開通縣　聲明人　汪德

公認 國光女子洋裁學院招生

一、宗旨　以愛好研究洋裁手藝者爲目的
二、名額　本科三十名速成科三十名
三、學科　日語國民道德洋裁手藝家事
四、資格　不限（但須通文字者）
五、入學　隨時入學六、宿舍寬敞

奉天市瀋陽區一心街六段一六號一

土地執照遺失作廢

啓者茲鄙人先祖遺有土地原照冊字三一九四〇八二號熟地計二十四晌三畝一分東至大界西至吳姓南北至荒界又清字三九四〇八七號計熟地十晌〇一畝五分東至本姓西至劉姓南北至道（共計兩張）該照在楡樹縣金融合作社借款抵押於本年四月二十三日領出中途丟失除呈報本縣地政科外此照無論落於何人之手概作廢特此聲明

楡樹縣德利村倒場山屯　聲明人　麗廣澤啓

大連 宏濟善堂義地緊要啓事

啓者本堂台山屯（老虎子溝）公共墓地三十年來掩埋屍體五萬餘具邇來墓地面積容間無幾轉瞬即無隙地可用而新義地西南溝（係自民國十三年至康德五年間埋葬者）所有坟墓全部起出實行合葬議出地面以掩埋新屍體此乃不得已之權宜辦法量荷各方仁人君子之諒解也此外該地之屍體如有親族故舊欲爲之歸葬故土或移遷他處者務望於康德八年四月一日至九月一日（即陰曆三月初五至七月十五日）期內速到本堂接洽倘期內不來辦理即行合葬決不延期候特此啓

催眠術 △通信教授△保証成功△

學習催眠術有修養身心健補体魄却除病痛及解決宇宙一切奇妙現象之功能知遠方情形預卜未來吉凶及種種奇妙不可思議之實驗又能治一切奇難病疾藥石不能治及屢醫不愈者皆收奇效學習最易不論男女老少凡能看普通報紙者皆能通信教授照法修習早日成功芳洲精神學研究所所長鮑芳洲博士主任總部專家名馳天下口碑載道允各地學者來函請求優待各界大募學員（通信教授學費祇收拾貳圓正講義及郵費在內）希望者切勿錯過良機備有詳細章程函索即寄◇撥洽納費

通信處大連市西崗街一九六番地

鮑芳洲精神學研究所大連代理員　德和大藥行內　電話三、一三七九　于升庭啓

開幕啓事

啓者敝號爲各界旅客方便計特備淸雅寬大客室附設澡塘并包飯食空氣流暢益於衞生招待慇懃價格低廉臨時住客包月房間觀光團體尤爲歡迎恐未週知特此聲明

同發旅社

新京特別市新天地興盛路四〇七號地

主人呂作源字英周謹啓（前字秀川今改字英周）

王東甲論命潤格

草論命運參圓　中論五圓　詳論拾圓　詳論帶六親貳拾圓　問命者將生辰生地及潤金由郵寄至奉天市小東關天齊廟前恩家胡同十號十日答件　而談四至七時間

新京商業簿記傳習所函授部招生

函索詳章附四分郵票寄至新京中央郵政局私書函箱本〇第一七號所傳習收

代理店社員募集

茲募集對於火災保險有經驗並感有興趣者必解日語之滿人募集數名希望就者請向左記地點來談可也

奉天市浪速通四〇ノ一　東京屋家具店保險部

代理 發明 意匠 商標 事務

前實業部商標局囑託勳六位景雲章　辦理士 中根齋　新京東五條通三番地　電話（三）五七七一號　代辦處 奉天小西關大街三益洋　電話（二）二七三七號

萬人油

製造 株式會社大村製藥所

三輪輕便車廉價出售！

車箱外包鐵板噴漆非常美觀而堅固久不致裂壞與汽車作法一樣不怕雨不怕晒客席與一般不同優良漆布包之內裝彈璜並用相當材料任何不良道路確保乘客舒適車蓬頂上帆布防寒防雨制動拖開裝置與一般不同不但貨眞而且價廉

奉天市瀋陽區大西街五段八十三號

福興貿易公司　電話二、一一八三番

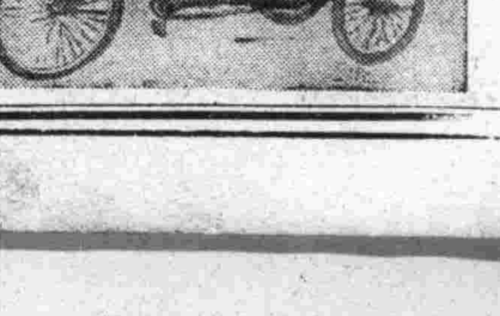

鑄鋼製品！

敝社不惜重資購得最新式之電氣爐及一切設備完全又聘請專門技師製品優良而價格低廉不拘多少定期不悞莫不歡迎

東洋金屬機工株式會社

專務取締役　闞承祥
常務取締 工場長　于世祿

奉天市鐵西區萬工街二段二號　電話（三）四四七七・四四七八番
出張所　新京市日本橋通六〇番地　電話（三）四一六八・三五五七番

福本商會營業廣告

本號在通化八道江街河口村愛林組合締結特約販賣各種木工品用材現已大批運到根木松木楊柳柞楡板類丸大應有盡有質堅材良售價低廉如蒙惠顧無任歡迎

地址大西邊門外一經路南口　電話（二）一二四二一　一五四二一香

漢醫 閆頭卿藥房

新式拐杖　骨折脫臼傷筋丸血　消炎活血止疼散腫
止疼散腫 正骨丹 跌打損傷　經驗接骨　手術接骨
堅固耐久　現場救急　隨時出診

奉天市電車路第一商場西

聽君自傳

93　儒丏

一八一八年五月

在以前我所記述的那個馬來人、在近幾月中、他竟作了我的可怕敵人、我每夜必被他把我送到亞細亞去觀光、關於此點、我不知他人與我有無同感、假如使我離開英國、到中國去居住、並且也令我不得不與中國人共其風俗、同其生活、則我將如何？其不發狂、蓋幾希矣、誠以我之恐怖諸因、皆有極深之根柢、其中當然亦有與他人相共同者、自不待言、即如南部亞細亞一帶、一般皆以爲那是極其可怖的地方、一行言及、則恐怖之想、最易連類而起、固然、亞細亞是人類的發祥地、不過時至今日、它的本身已然令人不敢十分恭維了、何況尙有其他理由乎、我們關於亞細亞的印度、以及其他古國、固不能與斐洲的蠻族視同一律、他們的宗敎、旣莊嚴而又精、更不可與蠻族之狂妄迷信、相提並論、無奈亞細亞的事物、制度、歷史、信仰形式等等、只不過是古老而已、也因爲非常古老、纔値得欽佩、可是無論人種怎樣舊、也無非是名目上的舊、至於他們的個人、好象久已夫被古老之名所壓倒、只覺其過於幼稚、實不見有何古老國民之風、以此之故、我覺得那些幼稚的中國人、差不多是洪水以前的人類、又復再生於今日、宜乎敎育不同的英國人、由印度人看來、當然是不樂意與之合流的、因爲他們的制度、我們毫無所知、遠自太古以來、便各走各的路、一向也沒有接近過、如今一聞他們的社會階級、如是如是、宗敎上的神秘莊嚴、如是如是、惶駭戰慄之不暇、欲共同流共浴、匪第彼將出以力拒、此亦不樂屈就也、固然無論何人、一聞康底斯及猶弗來底斯二河名、將無不起敬畏之念者、誠以南部亞細亞在地球上、尤爲人類密集之處所、亦即諸國民之製造場也、幾千年來、即已如此、其所以能使吾人與起敬畏之感情、此點實與有力焉、在此諸地方、人口旣夥、種亦不齊、自昔以來、即形成許多大帝國、試一想象其名稱、及諸種行事、則吾人之感情上、更覺莊嚴神秘、無可名狀矣、

△　△　△

片斷的夢囈語、益形離譯、惟有勉力從事而已、不可不亞細亞諸古國、徒有古名而已、實際則如何、此一般有志國民、深長思也、吾於中國革命、在原則上固不反對、所遺憾者、爲明太早、手段太劣耳、試觀法蘭西、德意志、蘇俄諸國、皆以革命不害其爲一等國、所以然者、近代國家之形体已備、只易政府、近世体驅、依然健在故也、中國歷史雖古、狀態則極幼稚、去國際之林、至爲遙遠、非有慈母卵翼、育成完体、萬難施以劇烈改革、惜乎不及待、此所以肢分体裂、反向後退却數百年也、噫、國家之事、豈可輕舉妄動哉、（譯者）

神皋雜俎

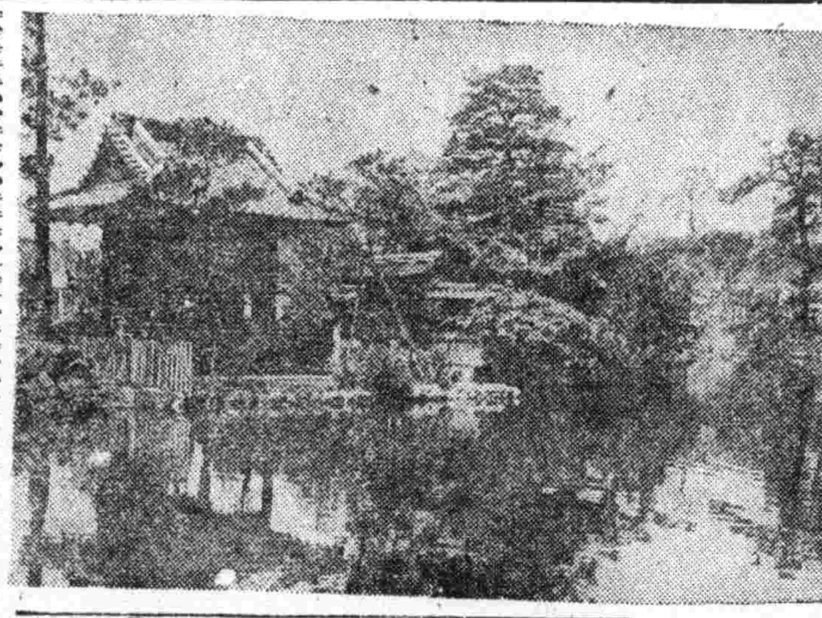

京都之神泉苑

京都爲日本奈良朝後桓武天皇所建之都城。即古史所稱之平安京也。平安京取法唐制。以延曆十二年開始營造。翌年乃由長岡舊都遷此。新都計劃宏偉。規模遠勝長安洛陽。以太極殿大內爲中心。以朱雀路爲子午線。分左右兩京開拓。東西有大街三十九條。南北有大街三十三條。東部左京近山。始終繁華。今之京都即昔左京之全部。右京因時代變遷。次第衰微。然全京內其爲平安京大內禁苑之遺蹟者。則僅二條離宮南之神泉苑耳。昔年此苑。東西二町。南北四町。誇爲平安奠都一千一百餘年來之。第一名苑。現其規模。不足一町。然幽秀古老。當時風光。猶彷彿得之。圖爲神泉苑之景象。

千山勝蹟拾零（九）　劉偉華

榮甫按。遼陽志。邇顚菴所在位置。固是。惟邇顚菴非即伴雲菴。伴雲菴乃觀頂玉皇閣西偏小室。以其高踞孤峰。靑螺遠罩。煙樹迷離。白練橫掠。晴暉聯絡。輕靄霏微。暝接長空。紅塵隔斷。人在上方。焚香默坐。研經味道。遺世獨立。無待羽化。儼然陸地神仙。故曰伴雲至邇顚菴。建者慈祥道人。即吳敎滋。著有淸凉散詩集。行世。

◇擬字披露◇

郭芝桂　夢麟　月樵
趙增才　毅忱　傳偉
關承勳　希烈　乃光

本間和卿先生原著　瘍科秘錄　2　客亭譯

瘍科秘錄叙　原文

余嘗讀宋伍起予論。至云菩薩心劊子手。以爲瘍醫秘訣。此二句盡之矣。夫有菩薩心而劊子手始可能施。有劊子手。而菩薩心能爲其用。如涉危涉險之病。可長可愕之證。必從容措。咄嗟奏績者。非二者兼全則不能也。然世之以瘍醫名者多。然未有如南紀華岡青洲翁之最著也。翁之於伎。以神詣獨造之妙。得與亢化之意。搦揲抽割。置之死地而後生。而所用之藥。猶折衷古方。不敢取異端弔詭之說。蓋於彼訣深相契者已。余蚤與翁之門人交。聞翁爲人疎宕。不屑著書。而其門亦少載筆之徒。每恐其術之久而廣陵散焉。水戶本間和卿。嚮在翁之門。悉受其訣。身親試驗。益有所得。頃日表章師說。著爲若干卷。刊印以傳翁之術。於是乎遂不泯。且和卿踵事加精。博有考辨。關世之功。顧不爲鮮。余因嘉其勤而亟頒其序焉。抑學者嗜博。驚駭相卿善守翁之敎。勿取異端弔詭之說。此予所望於和卿也。

天保丁酉歲涂月江都醫官丹波元堅蠶庭撰于奚精廬柳灣七十七叟館機書。

掌故

△白練裙雜劇

馬湘蘭原名守眞。小字月嬌。性愛蕙蘭。因以湘蘭爲號。如皋冒伯麐先生以湘蘭平日所作小詩。與趙今燕朱泰玉鄭如英合選爲秦淮四美人詩稿。因之名動一時。自諸王孫細侯都尉。以至騷人墨客。爭相結懽。與姑王蘇百穀。夙有嚙臂之盟。欲委身事之。後因事不果。南城鄭應尼者。薄有文名。與湘蘭百穀素不愜。作白練裙雜劇。備列醜態。以譏訕之。聚子弟演唱。召湘蘭觀之。湘蘭微笑而已。定相傳司業。淸嚴訓士。一日。召應尼跪東廂下。數之曰。擧子當爲輕薄蛺耶？收以撲楚。願曲什言云。『白練裙一時紙貴。李九我署南禮部。追書肆刻本毀之。然已傳播遠近無算。余後於都下遇鄭。譽其填詞之妙。鄭面赤。囑勿再告人。』王漁洋秦淮雜事詩云。石橋巷口諸年少。解唱當時白練裙。蓋已成爲曲中一段掌故矣。（乃洵）

聯話

咸豐季年。黃鶴樓燬於金田洪氏。曾文正修復之。何子貞適自湘至。題一聯云『我從千里而來。看江上梅花。直開到紅羊劫後。誰云一去不返。聽樓中玉笛。又吹將黃鶴高飛。』意佳詞美耐人尋味。（惆悵）

軼聞

妹代姊嫁記

前江蘇省長韓國鈞之妻。乃其小姨而代姊嫁者也。此亦過去婚姻中之一段珍聞。據傳。韓當早歲應童試。得賦青衿之什。但家況淸寒。不啻司馬相如之壁立。聘某女爲室。某氏女頗有措大非偶意。惟拘於婚約。不得反悔。及諏日迎娶。輿輛在門。女哭泣不肯上車。父母媒妁。勸之不聽。女有一妹。年事較幼二歲。然深知大義。亦垂涕苦勸其姊。謂擇婿在才。不在貧富。勿執拗以誤嘉禮。言之再三。姊不耐。怒斥之曰『爾愛措大。嫁可也。』妹決然曰『姊不肯嫁。妹決爲庖代。雖糟糠不怨也』。姊登輿逕去。成當傳爲異聞。韓之開府金陵。雖屬文章經濟。然閫內敎勉之力。亦不爲無功也（劍華）

東遊紀行詩　陶明濬

底事裨譜甘適野。也如壯馬去重衡。雲中碧樹令巢立。天上白雲傲。

我聞。心緒悟當憂樂際。嵐光渺在有無間。歸夫胸次無他好。只愛

東南一角山。氣餒從知身更强。開窗且喜得微凉。渾朝抑鬱爲家累。終日淸談忘路長。車動客人醒復睡。春深野草綠間黃。征夫于役渾忘倦。搖筆將成詩數章。

新都將到尙徘徊。烈烈天風勢壯哉。草屋欲傾將樹倚。柴門不正對山開。春深催驚未高舉。日暮牛羊欲下來。安得一樽濁酒飲。沈酣鼻息已如雷。

養身明心（續）（丁樹森）

人心不可一日無所鑑。亦不可一日無所寄。無所鑑則闇如幽。鑑之斯明。無所寄則勤如流水。寄之斯定。宜讀格言。以鑑吾心不令昧。寄吾心不令放也。（陶覺）

勞心過度。夜不成寐。是以損害康强。而致弱。故辦事宜有一定時間（名鵬摶）

人而失其是非之心。却永不可挽救矣。（墨克黎）

先學耐煩。切莫使氣。性燥心粗。必非大器（英國俗語）。

四四幻方相加法（續）　錫鼎

	49	7	55
33			
	10	64	16
26			

（3）

1	49	7	
			23
58	10	64	
			48

（4）

經濟與產業

麵粉燈油火柴配給計畫決定

廢止特配制度實施票制

專賣總局、最近爲謀國民生活必需品中之重要物資麵粉、燈油、火柴等專賣品之需給救捷、及其配給價格適正起見、關于此等專賣品、決定自本年度起、樹立年間配給計畫、按此則與實行月別配給同時、并按省別或市縣、旗別、及街村屯別實施、務求配給之情密、而依成率配給之、除於其他各處整備配給網之改廢外、關于專賣品零售、則當按票制實施、此種方針、業經決定、自年初以來、已樹立其具體案、復以茲計畫配給要綱案已獲得經濟部之承認、故只待地方是及與農部等關係機關一旦諒解、即可從速實行、至專賣品類中之火柴及燈油、去年十一月以後、本諸農產物出貨獎勵策之意旨、已與綿布等一齊以與農產物之交換制實施特殊配給、然鑑于此種特配制度頗有悖專賣制度之趣旨、且更促進現下各地專賣品需給不圓滑、因此政府已於本年一月以後、廢止特配制度、自此乃實行專賣品之票制、而謀配給之合理化、此等制度之實施、以地方行政機關、及協和會並鄰保組織等一體之協力、關于配給進行之整備、已收得相當之成果、而其效率之渾營、則更可確保、次即其要領大抵如左、

△配給計畫

一、專賣總局對于麵粉、燈油、火柴等專賣品、已樹立年度配給計畫、本此則月別配給量及省別配給量、亦當決定、以此通知各專賣署、

二、專賣署對于決定成率之省別配給量之市縣旗別比率當提出於省整備委員會中諮詢、然後決定之、並通知省下專賣局、

三、專賣局對于成率配給量之街村屯別比率、當於市縣旗整備委員會中諮詢決定、然後通知管下街村屯長、

四、市及街村屯長、對於比率量基準、當令各區長或鄰保組織通知一般消費者、

△配給機構

一、專賣官署、爲謀茲計劃配給之圓滑、須於廢其販賣官署或變更區域等、

二、專賣官署、須時時觀察各管內之人口、交通、或運輸狀況等、按其實情實行賣者配置及配給區域之調整、此外尙指示配給之量、及配給時期、並配給價格等等、

△配給票制

一、專賣官署、爲賣引小麥粉等專賣品之公正配給起見、決定發與配給票、但須開市縣旗整備委員會協議、當由區長或村長或屯長等以責任者担當配給票之交與事情、

二、交票責任者、須明記領收者之住所、姓名、於票面、然後由隣保組織交與之、

三、一般消費者、當購貨時、若票面記有市街地者、須當組長蓋、若明記村落者、則由屯長或牌長蓋章後、復揭示該地專賣品之賣者然後方去購買、

四、但對于大量需要者之配給、除適用制外、對于共他麵粉等專賣品、各地方已決定按獨特票制或通帳制實施配給、以期即應今後此種計畫之票配給制及其改善云、

煤價提高問題

政府探詢業者意向

關於煤漲價問題、自邇來滿業當局向政府呈請以來、滿價五圓以來、對於此煤價改訂問題、與各方以重大影響、而被注目、經濟部特於十二日午後二時、於滿炭會議室與業者會合舉行協議、業者側計有滿業與村企書部長、藤飯石炭部次長、滿炭下工川上兩理事、東邊道山崎取締役、本溪湖大內理事、其他各關係者出席參加、經濟部側之石田工務司長、阿片煤料長以下關係官亦咸皆出席、對滿業者提出之煤價改訂資料請求滿業側詳細說明、更徵詢各煤礦會社關係者各般情勢並意見、至午後五時半散會、經濟部以右會議之所果爲基礎資料、更參考其他諸般之事情、以將作成關於煤價改訂之經濟部案、至最後的決定、似尙有相當之波折云、

合作社省聯

指導部長會議

興農合作社中央會、因協議增產蒐貨新方策實施上之先錢交付之具體化、並農事共助方針之具體的實施方針、於十二日午前十時、在新京記念公會堂開全滿合作社省聯指導部長會議、中央會方有朱事業科長以下各擔當者、各省聯方有指導部長出席、對各議案與以說明指示、加以協議、

表示期待農村限度

=奉省農產上市對策=（上）

政府自四月六日發表新蒐貨對策以來、奉天省即開副縣長會議、縣產業科長、合作社理事長會議等以聽取副縣長、產業科長、合作社理事長意見及現地之實狀、爲新方策不與現實遊離、或招登市澁滯等意外結果、愼重討議、現在協議研究、力期新制度運用之完璧、一方、本年之上市工作、比之他省、收穫好績、本省鑑於已往之實績、以自信實施恒久的出貨工作、所謂此對策、即松田次長之創業、『農產物出貨之配給制度整備要領案』是此案不外由登市經路一聯各機關報告數字、得此集計之數字、歸納出貨實況、以促進督勵登市、雖所報告得稱非滿足的數字、但比較收好成績、由於本年度之實情觀之、新穀年度增產者也、蓋出貨工作案根本的須確立與增產有關聯之土地制度、佃租適正化等、自然該案不能謂爲恒久的、但此案之正處、現在農村、可得就此實行出貨工作、又唯此始可實行目、是以此案一面担任出貨工作、且示以對農村期待之限度、其準、以下就奉天省農產物上市配給制度整備要領案作概要的說明、

本案由次記六方面上市工作爲基本的考察而構成即、

一、各村別之收穫及上市豫想調查
二、各村別上市狀況報告
三、必需品之配給
四、農耕貸款之借出收回
五、交易場之整備
六、加工及配給之統制

以下爲右各項目之內容

一、『各村別收穫及上市豫想調查』上市之促進也、首須於收穫前對收穫及上市有確實豫想關於此點以如次之工作、於九月中作調查準備、將本年度交易場上市內容整理集計、作爲資料以縣合作社、糧棧職員組織班、各担當數村、於七八兩月中作實地巡廻、與村屯作共同收穫及上市豫想之調查、基此在九月中省下各縣別作成收穫及上市豫想、

一、『上市狀況報告』奉天省於本年度上市工作中試行方策有數字報告之集計、基此結論而督勵之方法、上市結果歲佳、殊堪注目、於新穀年度之上市、自本年度更前進之、得各機關統計報告後、新穀年度奉天省上市對策、以此方策爲中心的骨子、報告之方法如次對交易場上市發給三聯單、由合作社對各村上市數量集計定時、向縣報告一方面各機關『更期交易場交易收買況、寄託存入及地場消費數量之統計報告迅速正確此最要緊之點、爲報告不僅爲交易場並由其他農產物上市有關各機關、正確報告、由各機關之報告比較之自可判明督勵之有無餘裕、各方面之上市如何、亦可一目瞭然（未完）

輸入朝鮮牛

本年約二萬隻

爲滿洲農村所重視之朝鮮牛、無論於農耕上、食用上、均爲當地所莫能及者、其健壯之驅體與多產性、且適於滿洲之氣候、實屬可貴、故興農部當局本年度計畫大量輸入、而與朝鮮方面實行交涉輸入數量、至於價格等、雖尙未走、蓋鑑於家畜增產計劃上所受之影響、故本年度、特以輸入數量之確保及價格之協定爲重點、並對輸入牛實行嚴重檢疫、及增强豫防注射、而圖們等輸入關口之檢疫機關、又大約本年度將可輸入二萬頭左右云、

青春　健康　美麗

調經健身

女性本有女性的美麗、但在女性美麗之中、如再加上青春的美麗、與健康的美麗、其美麗乃成眞正的美麗。凡屬女性、莫不希望保持女性的美麗、更莫不希望保持青春健康女性的美麗、但是要保持女性的美麗、尤其要保持青春健康女性的美麗、那末、定非豫防卵巢機能的衰退不可、而欲豫防卵巢機能的衰退、那末女性荷爾萌婀閎好萌的補給、正是非常必要。因爲婀閎好萌是與國際標準女性荷爾萌完全一致的製劑、能豫防卵巢機能的衰退、并且最有調經健身的功能。

本劑有粉劑・片劑・栓劑・膏劑及注射液。

女性荷爾萌　婀閎好萌（オハホルモ）

各大藥房均有經售

總發行　武田長兵衞商店　日本大阪市東區道修町
滿洲總發行　滿洲武田藥品株式會社　奉天市大和區春日町

41(5)87

皮膚各疾新藥

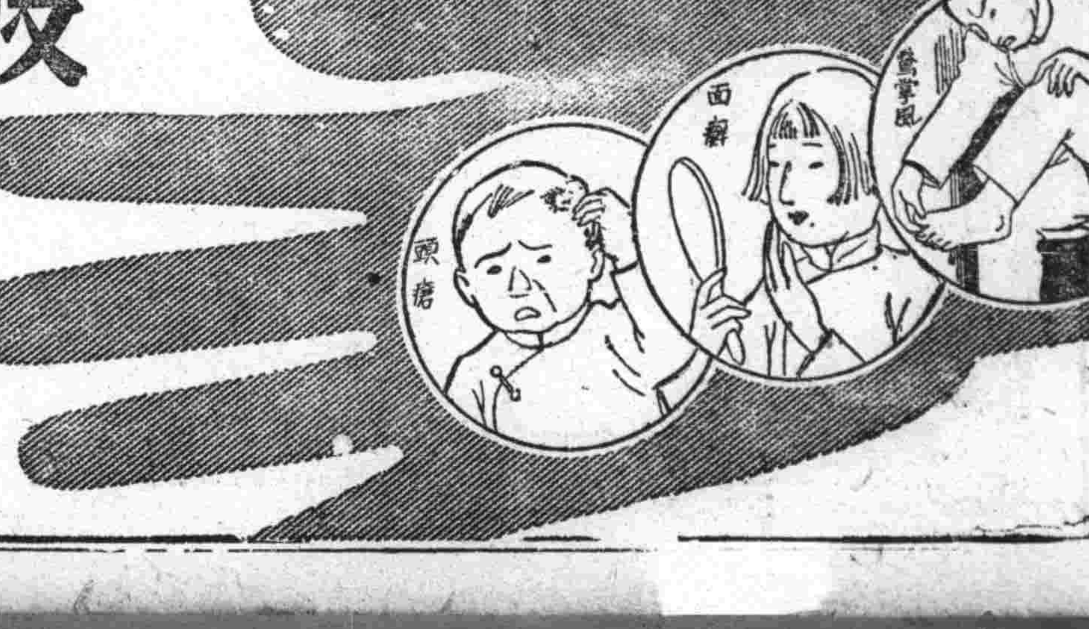

無論如何猛烈搔癢疼痛一塗亞斯達立刻止住

亞斯達富於强烈的殺菌力及能深達皮肉的滲透作用、故少量的塗搽能止患處的瘙痒、殺滅各種寄生虫菌且制止出膿使患處保乾以至痊癒不留絲毫的痕跡

專治　疥癬、頑癬、白癬、頭瘡、陰囊癬、鵝掌風、濕疹、凍瘡、趾掌風、面癬、痔瘡、錢瘡

其他各種皮膚病均有奇特之効驗

亞斯達

總發賣　大阪・東京　丹平商會藥房

●各大藥房均有代售

爲使農產增產 樹立大豆增產對策
＝將來其增收上必有可觀＝

【哈爾濱】濱江省興農合作社聯合協議會、爲伴同農地開發、產物之徹底增產計劃、對於省下農產物增產積極貢獻、所以特樹立增產具体方策、實施蒐集省下去年度之月以降農產物之基礎、如呼蘭五常珠河阿城安達賓縣肇州敎後旗蘭西、巴彥、綏化望奎青岡、等十二縣一旗並哈爾濱市業已調查終了其調查屯數爲六十七屯、調查農家戶數爲三千五百戶、經營農業家爲二千十戶、主要農作物大豆雜谷均有相當增加推小麥則減收其原因爲天旱並氣候轉變關係、而本年度播種期間天氣良好並兼雨水調和、預想定能急激增加、故樹立大豆新對策、並播種面積特別增加、故其增產上當然必有可觀云云、

北鎭署實施 消防保甲訓練

【北鎭】縣北鎭警察署、爲期治安强化確保公共安寧起見、特於五月五日起實施消防甲分別訓練一週間云、

發揮縣聯眞精神 各分會派員見學

【西豐】爲明人民徹悉縣聯擧開之情形、及協議協和之精神、本縣之協議會、業訂於五月中旬開催現該大會期已迫眉睫、特由各分會選定優秀人列席旁聽藉以增加見學之經驗、兼便傳達實況於一般民衆云、

宮崎部隊合同慰靈祭擧行

【錦州】宮崎部隊於滿洲事變或中國事變時、曾有鈴木一雄准尉以下五十餘名陣亡、關於其合同慰靈祭已決由宮崎部隊長施祭主、而於十日午前十時在該部隊營庭嚴肅執行矣、

（寫眞）上爲東北屯民房延燒及災民逃難、下爲永昌久被焚搶出傢具之情形、

無依少女被拐 幸遇警官脫險

【四平街】世道險詐、人心不古、欺詐拐騙之事、時有所聞、有少女陳桂蘭來平、幸遇神明警官加以保護、始得脫險、茲將其經過情形略誌於後、陳桂蘭現年十四歲、係一乞討之少女也、家住滿洲里、因幼年父母双亡、無依無靠、故於數年前即隻身出外、行蹤靡定、過其乞討之生活、不幸在鐵嶺被一蘇姓者誘拐來平、當時匿於本市大東門裡黃姓家中、擬將伊賣與妓館、幸而該少女機警、窺破彼等之密秘、乃私自出走、報告中央緯路警官派出所、經警官詳訊後、判明伊確係漂泊無依之少女、乃由警長許家三委非娶二人親自將伊送至北市場賓陞旅館、暫且加以保護、始得脫險、若該二氏者、實令一般市民欽佩云

炸彈爆發 一幕慘劇 兒童拾彈不判何物 展用火焚爆炸重傷 警察當局徹底調查炸彈來源中

【哈爾濱】展寶珠年四十七歲山東人、於數年前携其妻來哈、住於道裡買賣街一百三十號、以賣苦力爲生、伊有一子年七歲於九日下午三時許、與同院群兒童在道裡一面街道上遊玩之際、忽然拾得一枚小型類似鐵球式鐵彈一個惟其形狀略區、當時持至家中、問其父展寶珠此爲何物、但展寶珠一見此鐵彈、心中雖疑似炸彈、終不敢確定、同時因好奇心盛、爲研究此彈究竟確是何物、故將在鐵彈一端綁繫繩一條、用二棵木棍將鐵彈挾在中間、以火焚燒查看、未幾鐵彈被火燒熱、不料竟轟然一聲爆炸鐵片橫飛、當將展寶珠炸受重傷、頭面血跡淋漓、昏倒於地警察當局聞有爆炸聲音紆到肇事現場、除將受傷展某立即送至附近醫院應急救療外、並徹底調查該炸彈之來源、而展某雖有重傷結果無有生命危險云云、

新民醫院義擧 廟會施診三日

【小新民屯】本邑新民醫院院長支鑑三氏、自開設以來、遠近前往求診者甚衆、緣該氏醫術精良、每對患者嘗抱人疾己疾之感、關於罹病者尤能加意治療故能使一般人相互讚頌、該氏又鑑於古曆四月十八日、爲娘娘廟會之期、該氏復發濟人之志、乃懸牌於該院門前、大書施診三日不取分文」望一般患者從速前往診治、莫失良機云、

依蘭地震

【依蘭】本月六日午前零時二十分、忽然地震三次、第一日震動時間約數秒鐘、第二次震動、約數分鐘、睡覺者咸皆驚醒如在舟中然、房屋被震、幾乎欲塌、盆碗傾覆、不知者、以爲房屋傾倒、皆逃至院中、至院中始知地震、第三次只數秒鐘據一般老人云、地震爲年景豐收之兆、往年地震、未有如此驚人、不知考察地理者、以爲如何云、

昌圖縣設立 青少年統監部

【昌圖】爲青少年訓練强化、茲奉到中央明令於本縣設立統監部、經協和會縣本部積極籌備、擬於本月二十七日擧行開廳式、此後之進展、殊堪注目云、

五棵樹發生大火災 延燒一〇二戶
損失共約五十餘萬元

【五棵樹】時值春令、風高物燥、最易發生火警、我鎭警察署長佟銘勳氏、爲防火於未然、有鑒及此、前業經招集商民開防患火險會、而謀市民安全、關於堆積柴草、勢必移在街外空場、熟料於五月五日午后四時許、由正陽中街路北功信源後院柴草垛起火、經警察署聞報後、非常招集、全市民等前往撲救、警署村公所全體出動、馳奔現場、該署長電話報說榆樹縣當局及三岔河消防義勇隊應援、刻時赶到火場、是日狂風大作、飛沙走石、風勢浩大、火借風勢、風乘火威、當時烟冲霄漢、火勢凶猛約在二十分鐘由中央屯延燒至東北屯、同時烟火漫天、杯水車薪、救之不及災民哭號之聲、震動天地、視此形狀、慘不忍睹扼腕痛心、一般災民、携幼扶老、僅以身免、噫、可惜血汗深營、樸素房屋物品、盡化爲瓦爍灰燼、東北屯住民董萬珍次子失踪於六日在火堆中挖出、慘哉悲哉、小命早見閻羅、此次大火災共燒家屋二百三十八間、一百〇二戶、被災者六百六十九名、牲畜大小猪二十四口、狗四隻、鷄鴨鵝無數、共計損失計五十一萬六千一百一十六圓、起火原因、刻尚不明、現正調查中、容訪再誌云、

小火警

【昌圖】日昨（十一日）晚九時許、縣城內東街陸家店胡同閻庚辰院內堆積之爍草垛、不愼起火一時火烟冲天、經署前派出所運鳴電笛、消防隊立即前往、山警察官馳赴現場指揮施救、警官教習所亦全體前往援助、幸無風嘯肆虐、未愈一時、即行將火勢撲滅只燒去爍草約値數十圓、其他房舍無恙雖飽受虛驚、亦云幸矣、

日滿俄蒙 語學檢定

【通化】通化省公署頃奉中央民生部次長訓令、康德八年度施行日語學試驗檢定案、變更日期、遵照公佈施行、試驗檢定日期如次、日本語六月十五日午前九時、俄國語六月二十一日午后一時蒙古語六月二十二日午前九時、滿語六月二十九日午前九時、以上語學試驗檢定成績、優秀者同時獎勵云、

軍區與記者 開友誼座談會

【通化】第八軍管區司令部平野少校參謀、見及弘報要員、與軍方有相當聯絡性、於十日午前十一時假省公署記者俱樂部室開友誼座談會、出席者有軍方平野少校、山口上尉岡本上尉、省弘報杉本股長、在通日滿新聞社支局長記者、談判友情融洽、於下午一時三十分始閉會云、

爲鞏固高度國防計 將映防諜電影

【輯安】當茲日滿兼合共濟、建設東亞新秩序之際、爲期順利推進、以資鞏固高度國防國家體制計、本街土曜會擬於本月十五日晚假公會堂前廣場擧行防諜電影、俾期喚起一般民衆均有充分防諜之知識云、

輯新任副縣長 管內初度巡視

【輯安】本縣副縣長井東信夫氏自興城協和會轉任以來、爲資明瞭縣內各村公所各警察署財務分所以及各小學校庶政運營計同時並作民衆趨向之親察、曾於日前偕同庶務股屬官高華昌作管內初度一回的巡視、且兩旬間、現已歸縣、査井東副縣長、體態健康、天性慈懇、久慣於宣德達情工作、極洽民意、尤其滿語流暢、不用通譯訓諭所屬、同時更爲徹底民衆之趨向、於各村召開官民座談會、用極和藹的語調、直洽探討、故一般民衆無不表示欣感云、

東邊消息

爲謀推進東邊文化 省署召開教育會議

【通化】省公署當局爲推進東邊文化、提高敎育並興學校認爲必需之積極工作、特招集各縣敎育會首腦、九日於省會議室開催事務會議討論興革事項、確定要綱如左、

1、各縣敎育機構整備2、帝國敎育會會費納入、3、敎育會專任事務員、4、敎科用圖書配給、5、建國敎育推進、生徒關係、1、學生服配給、2、鉛筆配給3、講習會、敎育學校用具製作件、通化省植物雜誌編纂計劃、唱盤配布、市縣旗初等學校設施現況一覽表製作、實驗學校語學獎勵、會務報告等、講習會由各縣敎育會主催、視料講習日期七月二十一日、迄二十五日、受講者各縣一名、外希望者、場所通化縣附近老嶺、講習種目、植物、採植、標本製作分類法、學校衛生講習省保健科主催、日期八月一日至六日、受講者各縣二三名、通化縣內希望者三十名、隨目敎練、體操、理論及實技、球戲、學校救急法、音樂講習會、省敎育會主催、通化、輯安、柳河各縣敎育會場所通化、輯安、柳河、受講者初等敎師五十名、種目樂典、一般初等學校唱歌敎材法、日期一個場三日、講師經費由縣方担當云、

春季清潔掃除

【柳河】當局鑒於天暖、爲確保人民之健康起見、特規定自五月十五日起至二十五日爲人民掃除期間、二十五日至三十日爲檢查期間、除佈告人民周知外、並令各警察署長、各街村區長分知商民各戶清掃、期無遺憾云云、

大東亞共榮之先驅

醫學博士・理學博士
松下禎二先生創製
戒煙靈藥 能莫爾病
既能脫離苦海速登彼岸 又能强身增精如神
本注射藥中不含有絲毫的麻醉性藥物純係由鈣複鹽中提製而成之化學的集成品有根本改造體質和緩解消中毒尤對癮者之最感痛苦的禁斷症狀加以抑制使其不長期發現而於神速的確中奏奇効且決無副作用及成習慣性之虞是爲本劑之特徵也
適應症 嗎啡、鴉片、海洛英、巴比那兒班特捫及其他鎭靜劑
總經理 關東州 增井大正堂 大連市吉野町一〇五 滿洲國 滿洲增井大正堂 新京市日本橋通八〇

老篤眼藥
不麻 不痛 第一 神効
適應症 結膜炎、角膜炎、疲勞眼、結膜充血、眼瞼緣炎、麥粒腫、學校眼炎、沙眼、涙囊炎
【種類】小瓶・大瓶・點眼用 均備
發行 山田安民藥房

婦人病的家庭名醫
新製 美神丸
獲痊者最多的婦科聖藥
素稱爲婦人病家庭名醫的婦科聖藥新製美神丸。這藥效果恰如專門醫的醫治、洗滌、外科手術、電氣療法似的、從病根起根本治癒、不留殘根的全癒了。這藥使用非常便利、一服有効、一星期、於自宅秘密的治療婦人病、就能活潑美妍健康。對小姐能惠與良緣、對太太可授與可愛的子寶、夫婦美滿能給與一生幸福。請趕快採用吧。
主効 白帶下・赤帶下・四肢冷・月經不調・月經痛・內膜炎・不姙症・不感症・血朗・憂鬱症 健康美爭豔 根本返還年輕 夫婦和樂 惠與子寶
【定價】三週份一元一角 五週份一元八角 十週份三元五角
附贈【快樂明朗】發讚
奉贈 請將登載這個廣告的新聞的名字註明於信片上寄到總部來、當即奉贈 新製美神丸一星期份 婦人病的自宅全快法 其他貴重的物品 不取分文免費送呈
於各地藥房均有發賣
日本大阪市東區南久寶寺町 總舖 宮內善進堂 (振替大阪五七番)

頭痛・發燒
不必憂慮！這兒有頂好的妙藥，這個，可以說是頭痛藥中的覇王，不但功効神速準確，吃了之後，更無妨害胃腸的弊病，大家正在熱烈的採用贊賞，此藥片，名叫腦波平請快一試！！
十二片裝 三十六片裝 一百二十片裝
各大藥房均有發售
腦波平 藥片

直接殺除 病原菌
阿爾巴基爾
淋疾—向來的治法因爲未能殺淨潛伏於深部組織中之淋菌，故自難癒。
阿爾巴基爾，由深部病巣直接而徹底殺淨淋菌化膿等病菌，能在二三日收確効
二〇・一〇〇片 藥房出售
總行 山之內藥品商會

有馬・青山・太繩・三博士創製
結核 A・O 免疫素
結核檢診（ツベルクリン反應 マントウ氏反應）
一 強陽性 ＝ 中等陽性 ＝ 弱陽性 ＝ 疑陽性 ＝ 陰性
結核感染の確證とす
此中に結核感染者と未感染者とありてその識別困難なり
虛弱體質（體重より四一二貫目以下の人）特に注意 顔面蒼白。食慾不振。偏食。體重減少。痰咳。陰鬱。寒冒癖。疲勞感神經衰弱。微熱。盜汗。肩凝。等の徵候有る者は特に結核發病の前階段とみるべし。
此場合A・Oは發病防止に最適の免疫劑なり。（早期治療）
適應症
虛弱體質、潜伏結核、瘰癧、肺尖加答兒、肺門浸潤、肺結核初期（結核疑症）、喘息、肋膜炎、腹膜炎、眼結核、外科結核其他の結核性疾患、バセドウ氏病、甲狀腺腫。A・O使用中にはツベルクリン反應を檢せざるを宜しとす
A・Oに關し並に結核の質問には懇切迅速に弊店學術部より應答す
解說贈呈
製造元 有馬研究所
販賣元 須美商店 大阪市東區高麗橋二丁目二十七

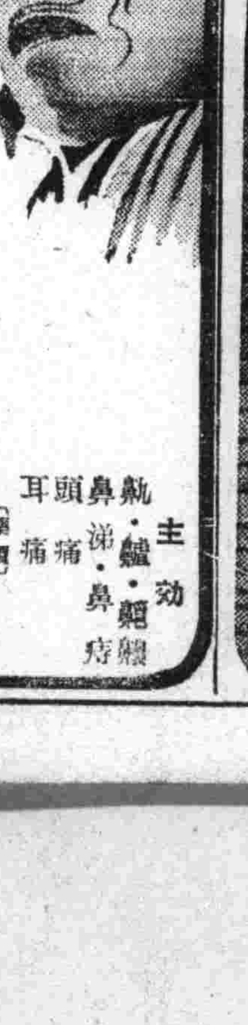

暗海慈光！一抹怡神！
耳鼻腦藥 哈那頭露（ハナトオール）
主効 鼽・鼽・齆 鼻涕・鼻痔 頭痛 耳痛
【價】壹角、五角、壹元、貳元
【各大藥房均有經售】
本店 大日本大阪府藤井寺町
支店 奉天市大和區稻葉町三〇 電話三一五三二五番
發售本舖 乾坤大藥房

淋疾 短期內服 衝擊療法
本療法之原理專爲內服極迅速能使體內細胞及血液之組織等等各部發出强盛之抗菌力對於患部表面之効果無須贅論尤對於潛入深部之淋菌有發揮盡數撲滅之偉大功効
適應症 淋毒性諸疾患、腎盂炎、膀胱炎、子宮內膜炎、其他尿路諸疾患及葡萄狀球菌性疾患
二基苔爾 豊阿密特 抹殺淋片
藥價低廉（包裝）廿錠 五十錠 百錠
製造發賣元 黑田藥品商會 日本大阪市東區今橋二丁目 振替口座大阪二九五番